

## KOMISJA NADZORU FINANSOWEGO

## Skonsolidowany raport roczny RS 2015

(rok)

(zgodnie z § 82 ust. 2 Rozporządzenia Ministra Finansów z dnia 19 lutego 2009 r. – Dz. U. Nr 33, poz. 259, z późn. zm.)

dla emitentów papierów wartościowych prowadzących działalność wytwórczą, budowlaną, handlową lub usługową

za rok obrotowy 2015 obejmujący okres od 2014-10-01 do 2015-09-30

zawierający skonsolidowane sprawozdanie finansowe według MSR / MSSF

w walucie zł

data przekazania: 2016-01-27

<b>SUWARY SA</b>	
(pełna nazwa emitenta)	
<b>SUWARY</b>	<b>Chemiczny (che)</b>
(skrótowa nazwa emitenta)	(sektor wg klasyfikacji GPW w Warszawie)
<b>95-200</b>	<b>Pabianice</b>
(kod pocztowy)	(miejscowość)
<b>ul. Piotra Skargi</b>	<b>45/47</b>
(ulica)	(numer)
<b>042 225 22 49</b>	<b>042 214 53 31</b>
(telefon)	(fax)
<b>office@suwary.com.pl</b>	<b>www.suwary.com.pl</b>
(e-mail)	(www)
<b>731-10-07-350</b>	<b>471121807</b>
(NIP)	(REGON)

Grant Thomson Frąckowiak sp. z o.o. sp. k.

(podmiot uprawniony do badania)

WYBRANE DANE FINANSOWE	w tys. zł		w tys. EUR	
	2015	2014	2015	2014
Skonsolidowane sprawozdanie z wyniku				
I. Przychody ze sprzedaży	104 606	95 262	25 068	22 796
II. Zysk (strata) z działalności operacyjnej	1 917	6 569	459	1 572
III. Zysk (strata) przed opodatkowaniem	543	5 171	130	1 237
IV. Zysk (strata) netto	(498)	3 738	(119)	894
V. Zysk (strata) netto przypadający akcjonariuszom podmiotu dominującego	(498)	3 738	(119)	894
VI. Zysk (strata)* na akcję (PLN)	(0,11)	0,81	(0,03)	0,19
VII. Rozwodniony zysk (strata)* na akcję (PLN)	(0,11)	0,81	(0,03)	0,19
Skonsolidowane sprawozdanie z przepływów pieniężnych				
VIII. Środki pieniężne netto z działalności operacyjnej	13 640	9 387	3 269	2 246
IX. Środki pieniężne netto z działalności inwestycyjnej	(7 817)	(17 356)	(1 873)	(4 153)
X. Środki pieniężne netto z działalności finansowej	(9 478)	8 477	(2 271)	2 029
XI. Zmiana netto stanu środków pieniężnych i ich ekwiwalentów	(3 655)	508	(876)	122
Skonsolidowane sprawozdanie z sytuacji finansowej				
XII. Aktywa	111 572	115 406	26 323	27 639
XIII. Zobowiązania długoterminowe	16 057	21 127	3 788	5 060
XIV. Zobowiązania krótkoterminowe	39 505	37 771	9 320	9 046
XV. Kapitał własny	56 010	56 508	13 214	13 533
XVI. Kapitał własny przypadający akcjonariuszom jednostki dominującej	56 010	56 508	13 214	13 533

W okresach objętych skonsolidowanym sprawozdaniem finansowym, do przeliczenia wybranych danych finansowych zastosowano następujące średnie kursy wymiany złotego w stosunku do EUR, ustalane przez Narodowy Bank Polski:

▪ kurs obowiązujący na ostatni dzień okresu sprawozdawczego:

30.09.2014 4,1755 PLN/EUR,

30.09.2015 4,2386 PLN/EUR,

▪ średni kurs w okresie, obliczony jako średnia arytmetyczna kursów obowiązujących na ostatni dzień każdego miesiąca w danym okresie:

01.10.2013 - 30.09.2014 4,1789 PLN/EUR,

01.10.2014 - 30.09.2015 4,1729 PLN/EUR.

\* zysk (strata) netto przypadający akcjonariuszom SUWARY S.A.

## ZAWARTOŚĆ RAPORTU

Plik	Opis
GK_SUWARY_2015 BSSF MSSF Opinia SSF.pdf	Opinia podmiotu uprawnionego do badania sprawozdań finansowych z badania skonsolidowanego sprawozdania finansowego za rok 2014/2015.
GK_SUWARY_2015 BSSF MSSF Raport SSF.pdf	Raport podmiotu uprawnionego do badania sprawozdań finansowych z badania skonsolidowanego sprawozdania finansowego za rok 2014/2015.
GK_SUWARY_2015_List Prezesa Zarządu.pdf	Pismo Prezesa Zarządu Grupy Kapitałowej SUWARY
GK_SUWARY_2015_Skonsolidowane sprawozdanie finansowe.pdf	Skonsolidowane sprawozdanie finansowe Grupy Kapitałowej SUWARY za okres od 01.10.2014 do 30.09.2015.
GK_SUWARY_2015_Sprawozdanie Zarządu.pdf	Sprawozdanie Zarządu Grupy Kapitałowej SUWARY

## PODPISY WSZYSTKICH CZŁONKÓW ZARZĄDU

Data	Imię i Nazwisko	Stanowisko/Funkcja	Podpis
2016-01-27	Walter Kuskowski	Prezes Zarządu	
2016-01-27	Piotr Stachowicz	Członek Zarządu	

## PODPIS OSOBY, KTÓREJ POWIERZONO PROWADZENIE KSIĄG RACHUNKOWYCH

Data	Imię i Nazwisko	Stanowisko/Funkcja	Podpis
2016-01-27	Wioletta Kubicz-Kwiatkowska	Główny Księgowy	



# Grant Thornton

An instinct for growth™

## Opinia niezależnego biegłego rewidenta

Grant Thornton Frąckowiak Spółka  
z ograniczoną odpowiedzialnością sp. k.  
ul. Abpa Antoniego Baraniaka 88 E  
61-131 Poznań  
Polska

T +48 61 62 51 100  
F +48 61 62 51 101  
www.GrantThornton.pl

Dla Akcjonariuszy Suwary S.A.

- 1 Przeprowadziliśmy badanie załączonego skonsolidowanego sprawozdania finansowego Grupy Kapitałowej, w której jednostką dominującą jest Spółka Suwary S.A. (Spółka Dominująca) z siedzibą w Pabianicach, ul. Piotra Skargi 45/47, na które składa się skonsolidowane sprawozdanie z sytuacji finansowej sporządzone na dzień 30 września 2015 roku, skonsolidowany rachunek zysków i strat, skonsolidowane sprawozdanie z całkowitych dochodów, skonsolidowane sprawozdanie ze zmian w kapitale własnym, skonsolidowane sprawozdanie z przepływów pieniężnych za okres od 1 października 2014 roku do 30 września 2015 roku, informacje dodatkowe o przyjętych zasadach rachunkowości oraz inne informacje objaśniające.
- 2 Za sporządzenie zgodnego z obowiązującymi przepisami skonsolidowanego sprawozdania finansowego oraz sprawozdania z działalności Grupy Kapitałowej odpowiedzialny jest Zarząd Spółki Dominującej. Zarząd oraz Członkowie Rady Nadzorczej Spółki Dominującej są zobowiązani do zapewnienia, aby skonsolidowane sprawozdanie finansowe oraz sprawozdanie z działalności Grupy Kapitałowej spełniały wymagania przewidziane w ustawie z dnia 29 września 1994 roku o rachunkowości (tekst jednolity: Dz. U. z 2013 roku, poz. 330, z późniejszymi zmianami) (Ustawa o rachunkowości).
- 3 Naszym zadaniem było zbadanie załączonego skonsolidowanego sprawozdania finansowego i wyrażenie opinii, na podstawie badania, czy jest ono zgodne z zastosowanymi zasadami (polityką) rachunkowości oraz czy przedstawia rzetelnie i jasno wszystkie informacje istotne dla oceny sytuacji majątkowej i finansowej oraz wyniku finansowego Grupy Kapitałowej.



Badanie załączonego skonsolidowanego sprawozdania finansowego przeprowadziliśmy stosownie do postanowień:

- rozdziału 7 Ustawy o rachunkowości,
- krajowych standardów rewizji finansowej wydanych przez Krajową Radę Biegłych Rewidentów.

Badanie to zaplanowaliśmy i przeprowadziliśmy w taki sposób, aby uzyskać racjonalną pewność, że zbadane skonsolidowane sprawozdanie finansowe nie zawiera istotnych nieprawidłowości. Badanie polegało na sprawdzeniu – w dużym stopniu w sposób wrywkowy - dowodów i zapisów potwierdzających kwoty i informacje zawarte w zbadanym skonsolidowanym sprawozdaniu finansowym. Badanie obejmowało też ocenę zastosowanych przez jednostki powiązane zasad (polityki) rachunkowości, znaczących szacunków przeprowadzonych przez Zarząd Spółki Dominującej, jak również ocenę ogólnej prezentacji skonsolidowanego sprawozdania finansowego. Uważamy, że przeprowadzone przez nas badanie dostarczyło wystarczających podstaw do wyrażenia opinii o skonsolidowanym sprawozdaniu finansowym.

- 4 Naszym zdaniem, zbadane skonsolidowane sprawozdanie finansowe we wszystkich istotnych aspektach:
  - przedstawia rzetelnie i jasno informacje istotne dla oceny sytuacji majątkowej i finansowej Grupy Kapitałowej na dzień 30 września 2015 roku, jak też jej wyniku finansowego za rok obrotowy od 1 października 2014 roku do 30 września 2015 roku,
  - sporządzone zostało zgodnie z Międzynarodowymi Standardami Rachunkowości, Międzynarodowymi Standardami Sprawozdawczości Finansowej oraz związanymi z nimi interpretacjami ogłoszonymi w formie rozporządzeń Komisji Europejskiej, a w zakresie nieuregulowanym w tych Standardach – stosownie do wymogów Ustawy o rachunkowości i wydanych na jej podstawie przepisów wykonawczych,
  - jest zgodne z wpływającymi na treść skonsolidowanego sprawozdania finansowego przepisami prawa obowiązującymi Grupę Kapitałową.
- 5 Nie zgłaszając zastrzeżeń do prawidłowości i rzetelności zbadanego skonsolidowanego sprawozdania finansowego, zwracamy uwagę na poniższą kwestię:
  - a W nocy 27 dodatkowych informacji i objaśnień do skonsolidowanego sprawozdania finansowego Zarząd Spółki Dominującej przedstawił stan toczącego się postępowania przeciwko Spółce Dominującej, zakres konsekwencji finansowych oraz uzasadnił brak utworzenia rezerwy na zobowiązanie. Zdaniem Zarządu Spółki Dominującej prawdopodobieństwo wypływu środków zawierających w sobie korzyści ekonomiczne jest niskie, ale pewności takiej nie ma.
  - b W dodatkowych informacjach, w punkcie dotyczącym podstawy sporządzenia oraz zasad rachunkowości, Zarząd Spółki Dominującej przedstawił wpływ korekty hiperinflacyjnej dotyczącej kapitałów własnych, przeprowadzonej zgodnie z wymogami MSR 29 *Sprawozdawczość finansowa w warunkach hiperinflacji* na strukturę kapitałów własnych i poinformował o przyczynach nie wprowadzenia tej korekty hiperinflacyjnej do załączonego skonsolidowanego sprawozdania finansowego. Powyższe przeliczenie ma wpływ na strukturę kapitału własnego, nie zmienia jednak jego całkowitej wartości.

- 6 Zapoznaliśmy się ze sporządzonym przez Zarząd Spółki Dominującej sprawozdaniem z działalności Grupy Kapitałowej za okres od 1 października 2014 roku do 30 września 2015 roku. Naszym zdaniem, sprawozdanie to uwzględnia postanowienia art. 49 ust. 2 Ustawy o rachunkowości oraz Rozporządzenia Ministra Finansów z dnia 19 lutego 2009 roku w sprawie informacji bieżących i okresowych przekazywanych przez emitentów papierów wartościowych oraz warunków uznawania za równoważne informacji wymaganych przepisami prawa państwa niebędącego państwem członkowskim (tekst jednolity: Dz. U. z 2014 roku, poz. 133). Zawarte w tym sprawozdaniu z działalności kwoty i informacje pochodzące ze zbadanego przez nas skonsolidowanego sprawozdania finansowego są z nim zgodne.

Jan Letkiewicz



Biegły Rewident nr 9530  
Kluczowy biegły rewident przeprowadzający badanie w imieniu  
Grant Thornton Frąckowiak Spółka z ograniczoną odpowiedzialnością sp. k.,  
Poznań, ul. Abpa Antoniego Baraniaka 88 E, podmiot uprawniony do badania sprawozdań  
finansowych, numer ewidencyjny 3654

Poznań, dnia 27 stycznia 2016 roku.



# Grant Thornton

An instinct for growth™

## Raport z badania skonsolidowanego sprawozdania finansowego za okres od 1 października 2014 roku do 30 września 2015 roku

### Grupa Kapitałowa Suwary S.A.

## 1 Informacje o Spółce Dominującej

Spółką Dominującą w Grupie Kapitałowej jest Suwary S.A. (Spółka Dominująca). Spółka Dominująca została utworzona 29 czerwca 1995 roku. Spółka Dominująca została powołana na czas nieokreślony. Siedziba Spółki Dominującej znajduje się w Pabianicach, ul. Piotra Skargi 45/47.

Zasadniczym przedmiotem działalności Spółki Dominującej są:

- produkcja ostrzegawczych znaków odbłaskowych,
- produkcja opakowań z tworzyw sztucznych.

Przedmiotem działalności spółek zależnych są następujące rodzaje działalności:

- produkcja kartuszy,
- usługi w zakresie zarządzania własnością intelektualną oraz badaniami i rozwojem.

Spółka Dominująca została wpisana 19 marca 2004 roku do rejestru przedsiębiorców Krajowego Rejestru Sądowego prowadzonego przez Sąd Rejonowy dla Łodzi-Śródmieścia w Łodzi, XX Wydział Gospodarczy Krajowego Rejestru Sądowego, pod numerem KRS 0000200472.

Spółka Dominująca posiada numer NIP 731-10-07-350 oraz symbol REGON 471121807.

Kapitał zakładowy Spółki Dominującej na dzień kończący rok obrotowy, to jest 30 września 2015 roku, wynosił 9 230 tysięcy złotych. Kapitał własny Grupy Kapitałowej na ten dzień wynosił 57 172 tysięcy złotych.

Zgodnie z notą 31 informacji objaśniających do skonsolidowanego sprawozdania finansowego na dzień 30 września 2015 roku struktura własności kapitału zakładowego Spółki Dominującej była następująca:

Akcjonariusz	Liczba akcji	Liczba głosów	Wartość nominalna akcji	Udział w kapitale podstawowym
Walter T.Kuskowski *	2 830 785	2 830 785	5 662	61,34%
Porozumienie**	967 816	967 816	1 936	20,97%
Inni akcjonariusze	816 469	816 469	1 633	17,69%
<b>Razem</b>	<b>4 615 070</b>	<b>4 615 070</b>	<b>9 230</b>	<b>100%</b>

\* poprzez podmioty zależne Wentworth Tech Sp. z o.o., Amhil Europa Sp. z o.o. i Savtec Sp. z o.o.

\*\*Maria Rascheva i Sungai PE Holdings Ltd.

Zgodnie ze stanem księgi akcyjnej Spółki Dominującej na 27 stycznia 2016 roku w okresie od 1 października 2014 roku do 30 września 2015 roku oraz po dniu bilansowym, do dnia podpisania skonsolidowanego sprawozdania finansowego, wystąpiły następujące zmiany właścicieli Spółki Dominującej:

Akcjonariusz	stan na: 30.09.2015 ilość	stan na: 30.09.2015 %	stan na: 30.09.2014 ilość	stan na: 30.09.2014 %
Walter T.Kuskowski *	2 830 785	61,34%	2 826 244	61,24%
Porozumienie**	967 816	20,97%	967 816	20,97%
Inni akcjonariusze	816 469	17,69%	821 010	17,79%
<b>Razem</b>	<b>4 615 070</b>	<b>100%</b>	<b>4 615 070</b>	<b>100%</b>

\* poprzez podmioty zależne Wentworth Tech Sp. z o.o., Amhil Europa Sp. z o.o. i Savtec Sp. z o.o.

\*\*Maria Rascheva i Sungai PE Holdings Ltd.

Spółka Dominująca należy do Grupy Kapitałowej Wentworth Tech Inc. Jednostki powiązane ze Spółką ujawniono w nocie 26 informacji objaśniających do zbadanego przez nas skonsolidowanego sprawozdania finansowego za rok obrotowy zakończony 30 września 2015 roku.

W skład Zarządu Spółki Dominującej na 27 stycznia 2016 roku (dzień podpisania skonsolidowanego sprawozdania finansowego) wchodził:

- Walter Tymon Kuskowski - Prezes Zarządu,
- Piotr Stachowicz - Członek Zarządu.

W okresie od 1 października 2014 roku do 27 stycznia 2016 roku (data wydania niniejszego raportu) miały miejsce następujące zmiany w składzie Zarządu Spółki Dominującej:

- W dniu 10 grudnia 2015 roku, podczas posiedzenia Rady Nadzorczej, Członek Zarządu Pan Adam Laskowski złożył rezygnację z pełnionej funkcji.
- W dniu 10 grudnia 2015 roku, podczas posiedzenia Rady Nadzorczej, Rada Nadzorcza powołała na Członka Zarządu Emitenta Pana Piotra Stachowicza.

## 2 Skład Grupy Kapitałowej

W dniu 30 września 2015 roku w skład Grupy Kapitałowej Suwary Spółka Akcyjna wchodziły spółki zależne (bezpośrednio i pośrednio):

Nazwa spółki	Metoda konsolidacji	Rodzaj opinii o sprawozdaniu finansowym	Nazwa podmiotu, który przeprowadził badanie sprawozdania finansowego	Dzień bilansowy, na który sporządzono sprawozdanie finansowe
Kartpol Group Sp. z o.o.	konsolidacja pełna	Bez zastrzeżeń	Grant Thornton Frąckowiak Sp. z o.o. s.k.	30 września 2015 roku
Suwary Tech Sp. z o.o.	konsolidacja pełna	do dnia wydania niniejszego raportu opinia nie została wydana	Grant Thornton Frąckowiak Sp. z o.o. s.k.	30 września 2015 roku
Suwary Development Sp. z o.o.	konsolidacja pełna	nie badane	nie dotyczy	30 września 2015 roku

W porównaniu z rokiem ubiegłym nie było zmian w zakresie spółek objętych konsolidacją.

## 3 Skonsolidowane sprawozdanie finansowe za rok poprzedni

Skonsolidowane sprawozdanie finansowe Grupy Kapitałowej za rok obrotowy zakończony 30 września 2014 roku (poprzedni rok obrotowy) zostało zbadane przez Grant Thornton Frąckowiak Spółka z ograniczoną odpowiedzialnością sp. k., w imieniu której działał biegły rewident Jan Letkiewicz, nr ewidencyjny 9530. O zbadanym sprawozdaniu finansowym audytor wydał opinię bez zastrzeżeń z objaśnieniami.

Skonsolidowane sprawozdanie finansowe Grupy Kapitałowej za rok obrotowy zakończony 30 września 2014 roku zostało zatwierdzone przez Walne Zgromadzenie Akcjonariuszy Spółki Dominującej w dniu 9 marca 2015 roku.

Skonsolidowane sprawozdanie finansowe Grupy Kapitałowej za rok obrotowy zakończony 30 września 2014 roku (poprzedni rok obrotowy) wraz z opinią biegłego rewidenta, uchwałą Walnego Zgromadzenia Akcjonariuszy o zatwierdzeniu skonsolidowanego sprawozdania finansowego oraz sprawozdaniem z działalności Grupy Kapitałowej zostały złożone w dniu 26 marca 2015 roku w Krajowym Rejestrze Sądowym.

#### **4 Informacje o podmiocie uprawnionym do badania i biegłym rewidencji**

Grant Thornton Frąckowiak Spółka z ograniczoną odpowiedzialnością sp. k. z siedzibą w Poznaniu, ul. Abpa Antoniego Baraniaka 88 E, jest podmiotem uprawnionym do badania sprawozdań finansowych, wpisanym pod numerem 3654 na listę Krajowej Rady Biegłych Rewidentów w Polsce.

W imieniu Grant Thornton Frąckowiak Spółka z ograniczoną odpowiedzialnością sp. k. badaniem skonsolidowanego sprawozdania finansowego Grupy Kapitałowej kierował biegły rewident Jan Letkiewicz nr ewidencyjny 9530.

Grant Thornton Frąckowiak Spółka z ograniczoną odpowiedzialnością sp. k. została wybrana 29 maja 2014 roku do przeprowadzenia badania skonsolidowanego sprawozdania finansowego Grupy Kapitałowej za rok obrotowy zakończony 30 września 2014 przez Radę Nadzorczą. Badanie tego skonsolidowanego sprawozdania finansowego przeprowadziliśmy na podstawie umowy zawartej 28 kwietnia 2014 roku z Zarządem Spółki Dominującej.

#### **5 Zakres i termin badania**

Celem naszego badania było wyrażenie pisemnej opinii wraz z raportem, czy skonsolidowane sprawozdanie finansowe za rok obrotowy zakończony 30 września 2015 roku we wszystkich istotnych aspektach rzetelnie i jasno przedstawia sytuację majątkową i finansową, jak też wynik finansowy Grupy Kapitałowej, zgodnie z zasadami (polityką) rachunkowości, wynikającymi z Międzynarodowych Standardów Rachunkowości, Międzynarodowych Standardów Sprawozdawczości Finansowej oraz związanych z nimi interpretacji ogłoszonych w formie rozporządzeń Komisji Europejskiej, a w zakresie nieuregulowanym w tych Standardach – stosownie do wymogów Ustawy z dnia 29 września 1994 roku o rachunkowości (tekst jednolity: Dz. U. z 2013 roku, poz. 330 z późniejszymi zmianami) i wydanych na jej podstawie przepisów wykonawczych.

W badaniu poszczególnych pozycji skonsolidowanego sprawozdania finansowego i dokumentacji konsolidacyjnej posłużyliśmy się testami i próbami właściwymi dla rewizji finansowej. Na podstawie wyników tych testów i prób wnioskowaliśmy o poprawności badanych pozycji.

Przedmiotem naszego badania nie były kwestie niemające wpływu na zbadane przez nas skonsolidowane sprawozdanie finansowe.

Badanie skonsolidowanego sprawozdania finansowego Grupy Kapitałowej za rok obrotowy zakończony 30 września 2015 roku przeprowadziliśmy od 13 stycznia 2016 roku do 27 stycznia 2016 roku (z przerwami).

## **6 Deklaracja niezależności**

Grant Thornton Frąckowiak Spółka z ograniczoną odpowiedzialnością sp. k., członkowie zarządu komplementariusza, sieć, do której należy podmiot uprawniony do badania, biegły rewident kierujący badaniem oraz inne osoby uczestniczące w badaniu spełniają warunki do wyrażenia bezstronnej i niezależnej opinii o zbadanym skonsolidowanym sprawozdaniu finansowym Grupy Kapitałowej określone w art. 56 ustawy z dnia 7 maja 2009 roku o biegłych rewidentach i ich samorządzie, podmiotach uprawnionych do badania sprawozdań finansowych oraz o nadzorze publicznym (Dz. U. Nr 77 poz. 649 z późniejszymi zmianami).

## **7 Dostępność danych i oświadczenia otrzymane**

Zarząd Spółki Dominującej przekazał nam datowane na 27 stycznia 2016 roku pisemne oświadczenie o kompletności, rzetelności i prawidłowości zbadanego skonsolidowanego sprawozdania finansowego oraz, iż pomiędzy dniem bilansowym a dniem zakończenia badania nie wystąpiły zdarzenia, które mogłyby wpływać istotnie na sytuację finansową i majątkową Grupy Kapitałowej i wymagałyby ujęcia w zbadanym skonsolidowanym sprawozdaniu finansowym. Zarząd Spółki Dominującej potwierdził swoją odpowiedzialność za podpisane skonsolidowane sprawozdanie finansowe, a także oświadczył, że udostępnił nam w czasie badania wszystkie sprawozdania finansowe spółek objętych konsolidacją, dokumentację konsolidacyjną, informacje i inne wymagane dokumenty oraz przekazał nam wyjaśnienia niezbędne do wydania opinii o zbadanym skonsolidowanym sprawozdaniu finansowym.

Uważamy, że otrzymane dowody dostarczyły wystarczających podstaw do wyrażenia opinii o skonsolidowanym sprawozdaniu finansowym, a zatem nie nastąpiły ograniczenia zakresu naszego badania.

**9 Skonsolidowane sprawozdanie z sytuacji finansowej**

<b>AKTYWA (w tys. zł)</b>	<b>30.09.2015</b>	<b>30.09.2014</b>	<b>30.09.2013</b>
<b>AKTYWA TRWAŁE</b>	<b>71 756</b>	<b>72 208</b>	<b>61 786</b>
Wartość firmy	8 780	8 780	8 780
Wartości niematerialne	172	181	45
Rzeczowe aktywa trwałe	60 945	60 562	49 414
Nieruchomości inwestycyjne	-	-	-
Inwestycje w jednostkach zależnych	-	-	-
Inwestycje w jednostkach stowarzyszonych	-	-	-
Należności i pożyczki	-	-	-
Pochodne instrumenty finansowe	-	-	-
Pozostałe długoterminowe aktywa finansowe	-	-	-
Długoterminowe rozliczenia międzyokresowe	62	28	54
Aktywa z tytułu odroczonego podatku dochodowego	1 797	2 657	3 493
<b>AKTYWA OBROTOWE</b>	<b>39 816</b>	<b>43 198</b>	<b>41 461</b>
Zapasy	11 957	13 454	11 388
Należności z tytułu umów o usługę budowlaną	-	-	-
Należności z tytułu dostaw i usług oraz pozostałe należności	26 425	24 929	25 189
Należności z tytułu bieżącego podatku dochodowego	294	123	660
Pożyczki	-	-	-
Pochodne instrumenty finansowe	-	-	-
Pozostałe krótkoterminowe aktywa finansowe	-	-	-
Krótkoterminowe rozliczenia międzyokresowe	518	415	455
Środki pieniężne i ich ekwiwalenty	622	4 277	3 769
Aktywa zaklasyfikowane jako przeznaczone do sprzedaży	-	-	-
<b>AKTYWA RAZEM:</b>	<b>111 572</b>	<b>115 406</b>	<b>103 247</b>
<b>PASYWA (w tys. zł)</b>	<b>30.09.2015</b>	<b>30.09.2014</b>	<b>30.09.2013</b>
<b>KAPITAŁ WŁASNY</b>	<b>56 010</b>	<b>56 508</b>	<b>52 770</b>
<b>Kapitał własny przypadający akcjonariuszom jednostki dominującej</b>	<b>56 010</b>	<b>56 508</b>	<b>52 770</b>
Udziały niedające kontroli	-	-	-
<b>ZOBOWIĄZANIA DŁUGOTERMINOWE</b>	<b>16 057</b>	<b>21 127</b>	<b>19 383</b>
Kredyty, pożyczki, inne instrumenty dłużne	9 422	13 810	8 900
Leasing finansowy	602	44	141
Pochodne instrumenty finansowe	-	-	-
Pozostałe zobowiązania	-	-	1 739
Rezerwa z tytułu odroczonego podatku dochodowego	2 441	2 417	2 368
Zobowiązania i rezerwy z tytułu świadczeń pracowniczych	203	216	226
Pozostałe rezerwy długoterminowe	-	-	-
Długoterminowe rozliczenia międzyokresowe	3 389	4 640	6 009
<b>ZOBOWIĄZANIA KRÓTKOTERMINOWE</b>	<b>39 505</b>	<b>37 771</b>	<b>31 094</b>
Zobowiązania z tytułu dostaw i usług oraz pozostałe zobowiązania	23 032	17 660	16 091
Zobowiązania z tytułu bieżącego podatku dochodowego	-	80	29
Kredyty, pożyczki, inne instrumenty dłużne	13 019	16 706	10 845
Leasing finansowy	303	124	943
Pochodne instrumenty finansowe	-	-	-
Zobowiązania i rezerwy z tytułu świadczeń pracowniczych	1 601	1 276	1 287
Pozostałe rezerwy krótkoterminowe	299	572	496
Krótkoterminowe rozliczenia międzyokresowe	1 251	1 353	1 403
Zobowiązania związane z aktywami przeznaczonymi do sprzedaży	-	-	-
<b>PASYWA RAZEM:</b>	<b>111 572</b>	<b>115 406</b>	<b>103 247</b>

**10 Skonsolidowany rachunek zysków i strat**

(w tys. zł)	1.10.2014- 30.09.2015	1.10.2013- 30.09.2014	1.10.2012- 30.09.2013
<b>DZIAŁANOŚĆ KONTYNUOWANA</b>			
Przychody ze sprzedaży	104 606	95 262	97 145
Koszty podstawowej działalności operacyjnej	103 019	90 033	92 122
Pozostałe przychody operacyjne	1 624	1 885	1 971
Pozostałe koszty operacyjne	1 297	545	1 265
<b>Zysk (strata) na działalności operacyjnej</b>	<b>1 917</b>	<b>6 569</b>	<b>5 729</b>
Przychody finansowe	117	19	15
Koszty finansowe	1 491	1 417	1 940
<b>Zysk (strata) przed opodatkowaniem</b>	<b>543</b>	<b>5 171</b>	<b>3 804</b>
Podatek dochodowy	1 041	1 433	1 164
<b>Zysk (strata) netto z działalności kontynuowanej</b>	<b>(498)</b>	<b>3 738</b>	<b>2 640</b>
<b>DZIAŁALNOŚĆ ZANIECHANA</b>			
Zysk (strata) netto z działalności zaniechanej	-	-	-
<b>Zysk (strata) netto</b>	<b>(498)</b>	<b>3 738</b>	<b>2 640</b>
<b>Zysk (strata) netto przypadający:</b>			
- akcjonariuszom podmiotu dominującego	(498)	3 738	2 640
- podmiotom nieposiadającym kontroli	-	-	-

**11 Skonsolidowane sprawozdanie z całkowitych dochodów**

(w tys. zł)	1.10.2014- 30.09.2015	1.10.2013- 30.09.2014	1.10.2012- 30.09.2013
<b>Zysk (strata) netto</b>	<b>(498)</b>	<b>3 738</b>	<b>2 640</b>
<b>POZOSTAŁE DOCHODY CAŁKOWITE</b>			
Pozostałe całkowite dochody po opodatkowaniu	-	-	-
<b>Całkowite dochody</b>	<b>(498)</b>	<b>3 738</b>	<b>2 640</b>
<b>Całkowite dochody przypadające:</b>			
- akcjonariuszom podmiotu dominującego	(498)	3 738	2 640
- podmiotom nieposiadającym kontroli	-	-	-

**12 Podstawowe dane i wskaźniki finansowe**

Niżej przedstawiono wybrane dane i wskaźniki finansowe za okres od 1 stycznia 2012 do 30 września 2013, od 1 października 2013 do 30 września 2014 oraz od 1 października 2014 do 30 września 2015, charakteryzujące sytuację finansową Grupy Kapitałowej w tym okresie. Wszystkie wskaźniki wyliczyliśmy na podstawie danych zawartych w skonsolidowanych sprawozdaniach finansowych Grupy Kapitałowej za lata zakończone 30 września 2015 roku i 30 września 2014 roku.

Wskaźnik	Formuła obliczeniowa	Wartość wskaźnika		
		1.10.2014-30.09.2015	1.10.2013-30.09.2014	01.01.2012-30.09.2013
przychody ze sprzedaży (tys. zł)		104 606	95 262	97 145
wynik finansowy netto ** (tys. zł)		(498)	3 737	2 640
kapitały własne ** (tys. zł)		56 010	57 183	52 770
suma aktywów (tys. zł)		111 572	116 081	103 247
rentowność majątku (ROA) (%)	wynik finansowy netto / suma aktywów na koniec okresu	-0,45%	3,24%	2,6%
rentowność kapitału własnego (ROE) (%)	wynik finansowy netto / kapitały własne na początek okresu	-0,88%	6,97%	5,3%
rentowność sprzedaży (%)	zysk netto ze sprzedaży / przychody ze sprzedaży	1,52%	19,46%	5,9%
wskaźnik płynności I	aktywa obrotowe ogółem / zobowiązania krótkoterminowe	1,1	1,1	1,3
wskaźnik płynności III	środki pieniężne / zobowiązania krótkoterminowe	0,02	0,11	0,12
szybkość obrotu należności (w dniach)	należności z tytułu dostaw i usług* x 365 dni / przychody ze sprzedaży produktów i towarów	87	96	74
okres spłaty zobowiązań (w dniach)	zobowiązania z tytułu dostaw i usług x 365 dni / koszt własny sprzedaży	84	84	55
szybkość obrotu zapasów (w dniach)	zapasy x 365 dni / koszt własny sprzedaży	48	64	53
trwałość struktury finansowania	(kapitały własne + zobowiązania długoterminowe) / suma pasywów	64,59%	51,25%	69,9%
obciążenie majątku zobowiązaniami (%)	(pasywa ogółem – kapitały własny) / pasywa ogółem	49,80%	51,04%	48,9%
Wskaźniki inflacji:				
średnioroczny (%)		-1,0	0,3	0,9
Od września do września (%)		-0,8	-0,3	0,5

### 13 Kontynuowanie działalności gospodarczej

W punkcie dotyczącym podstaw sporządzenia oraz zasad rachunkowości informacji objaśniających do zbadanego skonsolidowanego sprawozdania finansowego Grupy Kapitałowej za rok zakończony 30 września 2015 roku Zarząd Spółki Dominującej poinformował, że sprawozdania finansowe Spółki Dominującej oraz sprawozdania finansowe spółek zależnych będące podstawą sporządzenia skonsolidowanego sprawozdania finansowego zostały sporządzone przy założeniu kontynuowania działalności przez te Spółki przez okres nie krótszy niż 12 miesięcy od dnia 30 września 2015 roku i że nie występują okoliczności wskazujące na zagrożenia kontynuowania działalności przez Spółkę Dominującą oraz spółki zależne.

W czasie naszego badania nie odnotowaliśmy istnienia istotnych okoliczności, które mogłyby powodować nasze przekonanie, że Spółka Dominująca nie jest w stanie kontynuować działalności przez co najmniej 12 miesięcy licząc od dnia bilansowego, to jest od 30 września 2015 roku

w efekcie zamierzonego lub przymusowego zaniechania bądź istotnego ograniczenia przez nią dotychczasowej działalności.

#### **14 Rok obrotowy**

Sprawozdania finansowe wszystkich spółek wchodzących w skład Grupy Kapitałowej, będące podstawą sporządzenia skonsolidowanego sprawozdania finansowego, zostały sporządzone na dzień 30 września 2015 roku i obejmują dane finansowe za okres sprawozdawczy od 1 października 2014 roku do 30 września 2015 roku.

#### **15 Zasady (polityka) rachunkowości oraz metody prezentacji danych finansowych**

W punkcie dotyczącym podstaw sporządzenia oraz zasad rachunkowości informacji objaśniających do skonsolidowanego sprawozdania finansowego za rok zakończony 30 września 2015 roku Zarząd Spółki Dominującej przedstawił zasady (politykę) rachunkowości oraz metody prezentacji danych finansowych Grupy Kapitałowej.

W okresie, za który sporządzono skonsolidowane sprawozdanie finansowe nie było zmian zasad (polityki) rachunkowości oraz metod prezentacji danych finansowych Grupy Kapitałowej.

#### **16 Wartość firmy z konsolidacji, zysk z okazjnego nabycia**

Zasady ustalania wartości firmy z konsolidacji, zasady dokonywania odpisów z tytułu utraty wartości firmy oraz informacje umożliwiające ocenę zmian wartości bilansowej wartości firmy w okresie od 1 października 2014 roku do 30 września 2015 roku ujawniono w nocie 4 informacji objaśniających do skonsolidowanego sprawozdania finansowego.

#### **17 Kapitał własny**

Wykazany w skonsolidowanym sprawozdaniu z sytuacji finansowej na 30 września 2015 roku stan kapitałów własnych jest zgodny z dokumentacją konsolidacyjną. Dane finansowe dotyczące kapitałów własnych przedstawiono w nocie 15 informacji objaśniających do skonsolidowanego sprawozdania finansowego.

#### **18 Wyłączenia konsolidacyjne**

Dotyczące spółek objętych konsolidacją przeprowadzone wyłączenia:

- wzajemnych rozrachunków (należności i zobowiązań),
- obrotów wewnętrznych (przychodów i kosztów),
- wyników nie zrealizowanych przez spółki objęte konsolidacją, zawartych w wartości ich aktywów,
- dywidend

są zgodne z dokumentacją konsolidacyjną.

## **19 Sprzedaż udziałów w spółce podporządkowanej**

W roku obrotowym zakończonym 30 września 2015 roku Grupa Kapitałowa nie zbyła żadnych udziałów w spółkach podporządkowanych.

## **20 Kompletność i poprawność dokumentacji konsolidacyjnej**

W efekcie naszego badania uznaliśmy, że dokumentacja konsolidacyjna jest, we wszystkich istotnych aspektach, kompletna i poprawna oraz że spełnia ona istotne warunki, jakim powinna odpowiadać dokumentacja konsolidacyjna. W szczególności dotyczy to wyłączeń z tytułu korekt konsolidacyjnych.

## **21 Struktura aktywów i pasywów skonsolidowanego sprawozdania z sytuacji finansowej**

Struktura aktywów i pasywów Grupy Kapitałowej jest przedstawiona w skonsolidowanym sprawozdaniu finansowym za rok zakończony 30 września 2015 roku. Dane wykazane w skonsolidowanym sprawozdaniu finansowym są zgodne z dokumentacją konsolidacyjną.

## **22 Pozycje wpływające na wynik finansowy Grupy Kapitałowej**

Charakterystykę pozycji wpływających na wynik finansowy Grupy Kapitałowej przedstawiono w zbadanym skonsolidowanym sprawozdaniu finansowym za rok zakończony 30 września 2015 roku. Dane wykazane w skonsolidowanym sprawozdaniu finansowym są zgodne z dokumentacją konsolidacyjną.

## **23 Informacje dodatkowe o przyjętych zasadach rachunkowości oraz inne informacje objaśniające**

Informacje dodatkowe o przyjętych zasadach rachunkowości oraz inne informacje objaśniające do skonsolidowanego sprawozdania finansowego za rok obrotowy zakończony 30 września 2014 roku zostały sporządzone we wszystkich istotnych aspektach zgodnie z zasadami (polityką) rachunkowości, wynikającymi z Międzynarodowych Standardów Rachunkowości, Międzynarodowych Standardów Sprawozdawczości Finansowej oraz związanych z nimi interpretacji ogłoszonych w formie rozporządzeń Komisji Europejskiej, a w zakresie nieuregulowanym w tych Standardach – stosownie do wymogów Ustawy o rachunkowości i wydanych na jej podstawie przepisów wykonawczych.

## **24 Sprawozdanie z działalności Grupy Kapitałowej**

Zapoznaliśmy się ze sprawozdaniem Zarządu Spółki Dominującej z działalności Grupy Kapitałowej za rok obrotowy zakończony 30 września 2015 roku. Informacje zawarte w tym sprawozdaniu z działalności pochodzące ze zbadanego przez nas skonsolidowanego sprawozdania finansowego za rok obrotowy zakończony 30 września 2015 roku są z nim zgodne. Sprawozdanie z działalności Grupy Kapitałowej uwzględnia postanowienia art. 49 ust. 2 Ustawy o rachunkowości

oraz przepisów Rozporządzenia Ministra Finansów z dnia 19 lutego 2009 roku w sprawie informacji bieżących i okresowych przekazywanych przez emitentów papierów wartościowych oraz warunków uznawania za równoważne informacji wymaganych przepisami prawa państwa niebędącego państwem członkowskim (tekst jednolity: Dz. U. z 2014 roku, poz. 133).

Niniejszy raport zawiera 11 stron.



Jan Letkiewicz

Biegły Rewident nr 9530  
Kluczowy biegły rewident przeprowadzający badanie w imieniu  
Grant Thornton Frąckowiak Spółka z ograniczoną odpowiedzialnością sp. k.,  
Poznań, ul. Abpa Antoniego Baraniaka 88 E, podmiot uprawniony do badania sprawozdań  
finansowych, numer ewidencyjny 3654

Poznań, dnia 27 stycznia 2016 roku.

Pabianice, 27.01.2016 r.

**Szanowni Państwo, Drodzy Akcjonariusze,**

Mam przyjemność przedstawić Państwu raport roczny podsumowujący działalność Grupy Kapitałowej Suwary w roku obrotowym obejmującym okres od 1 października 2014 roku do 30 września 2015 roku.

Zakończony rok był dla Grupy Suwary jednym z najważniejszych, a zarazem najtrudniejszych okresów w jej historii. Zarządy Spółek prowadziły szereg działań związanych z uruchomieniem inwestycji rozpoczętych w poprzednich latach. Znaczny nacisk położono również na poprawę jakości i sprawności funkcjonowania posiadanego wcześniej zaplecza produkcyjnego.

Okres minionego roku związany był również z trudnymi warunkami na rynku. Gwałtowny, niespotykany do tej pory, wzrost cen surowca w okresie od marca do czerwca zbiegł się ze znacznym ograniczeniem popytu na rynkach wschodnich. Dodatkowo na działalność spółek Grupy wpływ miało ograniczenie dostaw prądu w okresie letnim. Te czynniki spowodowały, iż uczestnicy rynku znacznie nasilili działania konkurencyjne a spółki były zmuszone do poszukiwania nowych obszarów działania.

Kolejnym ważnym obszarem działań było przygotowanie szeregu zmian zmierzających do poszerzenia Grupy o kolejny zakład produkcyjny. Efektem tych działań było włączenie w dniu 31 października 2015 do Spółki Dominującej Zakładu Produkcyjnego w Bydgoszczy.

Zakład w Bydgoszczy osiąga przychody rzędu 40 mln PLN rocznie, realizując rentowność netto na poziomie 12%. Zakład posiada wieloletnią tradycję na rynku oraz stałe sprawdzone grono odbiorców zarówno polskich jak i zagranicznych.

Włączenie zakładu do Grupy znacząco zmieni obraz rynkowy i finansowy zarówno Spółki Dominującej jak i całej Grupy. Nowy zakład pozwoli poszerzyć znacząco obszar rynku obsługiwany przez Grupę - zarówno terytorialnie jak i w zakresie wachlarza produktów. Pozwoli również na generowanie dodatkowych dodatnich przepływów finansowych.

Zapraszam Państwa do zapoznania się z treścią skonsolidowanego raportu rocznego. Jednocześnie dziękuję wszystkim Akcjonariuszom, Członkom Rady Nadzorczej i Pracownikom za owocną współpracę.

*Z poważaniem,*  
Walter Tymon Kuskowski  
Prezes Zarządu

# **GRUPA KAPITAŁOWA SUWARY**

**SKONSOLIDOWANE SPRAWOZDANIE FINANSOWE  
ZA OKRES OD 1 PAŹDZIERNIKA 2014 ROKU DO 30 WRZEŚNIA 2015 ROKU**

**PABIANICE, 27.01.2016**



Nazwa grupy kapitałowej:	Grupa Kapitałowa SUWARY		
Okres objęty sprawozdaniem finansowym:	01.10.2014 – 30.09.2015	Waluta sprawozdawcza:	złoty polski (PLN)
Poziom zaokrąglenia:	wszystkie kwoty w tabelach wyrażone są w tysiącach złotych polskich (o ile nie wskazano inaczej)		

## SPIS TREŚCI

SKONSOLIDOWANE SPRAWOZDANIE Z SYTUACJI FINANSOWEJ .....	5
SKONSOLIDOWANE SPRAWOZDANIE Z WYNIKU.....	7
SKONSOLIDOWANE SPRAWOZDANIE Z CAŁKOWITYCH DOCHODÓW .....	8
SKONSOLIDOWANE SPRAWOZDANIE ZE ZMIAN W KAPITALE WŁASNYM .....	9
SKONSOLIDOWANE SPRAWOZDANIE Z PRZEPŁYWÓW PIENIĘŻNYCH .....	11
DODATKOWE INFORMACJE DO SKONSOLIDOWANEGO SPRAWOZDANIA FINANSOWEGO .....	12
Informacje ogólne .....	12
Podstawa sporządzenia oraz zasady rachunkowości .....	14
Korekta błędów oraz zmiana zasad rachunkowości .....	28
1. Segmenty operacyjne.....	29
2. Przejęcia oraz sprzedaż jednostek zależnych .....	31
3. Inwestycje w jednostkach zależnych i stowarzyszonych .....	31
4. Wartość firmy .....	31
5. Wartości niematerialne.....	33
6. Rzeczowe aktywa trwałe .....	35
7. Aktywa w leasingu.....	37
8. Nieruchomości inwestycyjne .....	39
9. Aktywa oraz zobowiązania finansowe .....	40
10. Aktywa oraz rezerwa na podatek odroczoney .....	53
11. Zapasy .....	57
12. Należności z tytułu dostaw i usług oraz pozostałe należności.....	57
13. Środki pieniężne i ich ekwiwalenty .....	58
14. Aktywa trwałe przeznaczone do sprzedaży oraz działalność zaniechana.....	58
15. Kapitał własny .....	59
16. Świadczenia pracownicze .....	59
17. Pozostałe rezerwy .....	61
18. Zobowiązania z tytułu dostaw i usług oraz pozostałe zobowiązania .....	61
19. Rozliczenia międzyokresowe .....	62
20. Umowy o usługę budowlaną .....	62
21. Przychody i koszty operacyjne .....	63
22. Przychody i koszty finansowe .....	64
23. Podatek dochodowy .....	65
24. Zysk na akcję i wypłacone dywidendy .....	66
25. Przepływy pieniężne.....	67
26. Transakcje z podmiotami powiązanymi.....	67
27. Aktywa oraz zobowiązania warunkowe .....	69
28. Ryzyko dotyczące instrumentów finansowych .....	70
29. Zarządzanie kapitałem .....	74
30. Zdarzenia po dniu bilansowym .....	75
31. Pozostałe informacje .....	75
32. Zatwierdzenie do publikacji .....	78



Nazwa grupy kapitałowej:	<i>Grupa Kapitałowa SUWARY</i>		
Okres objęty sprawozdaniem finansowym:	01.10.2014 – 30.09.2015	Waluta sprawozdawcza:	złoty polski (PLN)
Poziom zaokrągleń:	wszystkie kwoty w tabelach wyrażone są w tysiącach złotych polskich (o ile nie wskazano inaczej)		

### SKONSOLIDOWANE SPRAWOZDANIE Z SYTUACJI FINANSOWEJ

AKTYWA	Noty	30.09.2015	30.09.2014
<b>Aktywa trwałe</b>			
Wartość firmy	4	8 780	8 780
Wartości niematerialne	5	172	181
Rzeczowe aktywa trwałe	6	60 945	60 562
Nieruchomości inwestycyjne	8	-	-
Inwestycje w jednostkach zależnych	3	-	-
Inwestycje w jednostkach stowarzyszonych	3	-	-
Należności i pożyczki	9	-	-
Pochodne instrumenty finansowe	9	-	-
Pozostałe długoterminowe aktywa finansowe	9	-	-
Długoterminowe rozliczenia międzyokresowe	19	62	28
Aktywa z tytułu odroczonego podatku dochodowego	10	1 797	2 657
<b>Aktywa trwałe</b>		<b>71 756</b>	<b>72 208</b>
<b>Aktywa obrotowe</b>			
Zapasy	11	11 957	13 454
Należności z tytułu dostaw i usług oraz pozostałe należności	12	26 425	24 929
Należności z tytułu bieżącego podatku dochodowego		294	123
Pożyczki	9	-	-
Pochodne instrumenty finansowe	9	-	-
Pozostałe krótkoterminowe aktywa finansowe	9	-	-
Krótkoterminowe rozliczenia międzyokresowe	19	518	415
Środki pieniężne i ich ekwiwalenty	13	622	4 277
Aktywa zaklasyfikowane jako przeznaczone do sprzedaży	14	-	-
<b>Aktywa obrotowe</b>		<b>39 816</b>	<b>43 198</b>
<b>Aktywa razem</b>		<b>111 572</b>	<b>115 406</b>

Nazwa grupy kapitałowej:	Grupa Kapitałowa SUWARY		
Okres objęty sprawozdaniem finansowym:	01.10.2014 – 30.09.2015	Waluta sprawozdawcza:	złoty polski (PLN)
Poziom zaokrąglenia:	wszystkie kwoty w tabelach wyrażone są w tysiącach złotych polskich (o ile nie wskazano inaczej)		

### SKONSOLIDOWANE SPRAWOZDANIE Z SYTUACJI FINANSOWEJ (CD.)

PASYWA	Noty	30.09.2015	30.09.2014
<b>Kapitał własny</b>			
<i>Kapitał własny przypadający akcjonariuszom jednostki dominującej:</i>			
Kapitał podstawowy	15	9 230	9 230
Akcje własne (-)	15	-	-
Kapitał ze sprzedaży akcji powyżej ich wartości nominalnej	15	5 718	5 718
Pozostałe kapitały	15	(4 393)	(4 393)
Zyski zatrzymane:		45 455	45 953
- zysk (strata) z lat ubiegłych		45 953	42 215
- zysk (strata) netto przypadający akcjonariuszom jednostki dominującej		(498)	3 738
Kapitał własny przypadający akcjonariuszom jednostki dominującej		56 010	56 508
Udziały niedające kontroli	15	-	-
Kapitał własny		56 010	56 508
<b>Zobowiązania</b>			
<b>Zobowiązania długoterminowe</b>			
Kredyty, pożyczki, inne instrumenty dłużne	9	9 422	13 810
Leasing finansowy	7	602	44
Pochodne instrumenty finansowe	9	-	-
Pozostałe zobowiązania	18	-	-
Rezerwa z tytułu odroczonego podatku dochodowego	10	2 441	2 417
Zobowiązania i rezerwy z tytułu świadczeń pracowniczych	16	203	216
Pozostałe rezerwy długoterminowe	17	-	-
Długoterminowe rozliczenia międzyokresowe	19	3 389	4 640
Zobowiązania długoterminowe		16 057	21 127
<b>Zobowiązania krótkoterminowe</b>			
Zobowiązania z tytułu dostaw i usług oraz pozostałe zobowiązania	18	23 032	17 660
Zobowiązania z tytułu bieżącego podatku dochodowego		-	80
Kredyty, pożyczki, inne instrumenty dłużne	9	13 019	16 706
Leasing finansowy	7	303	124
Pochodne instrumenty finansowe	9	-	-
Zobowiązania i rezerwy z tytułu świadczeń pracowniczych	16	1 601	1 276
Pozostałe rezerwy krótkoterminowe	17	299	572
Krótkoterminowe rozliczenia międzyokresowe	19	1 251	1 353
Zobowiązania związane z aktywami przeznaczonymi do sprzedaży	14	-	-
Zobowiązania krótkoterminowe		39 505	37 771
Zobowiązania razem		55 562	58 898
<b>Pasywa razem</b>		<b>111 572</b>	<b>115 406</b>

Nazwa grupy kapitałowej:	Grupa Kapitałowa SUWARY		
Okres objęty sprawozdaniem finansowym:	01.10.2014 – 30.09.2015	Waluta sprawozdawcza:	złoty polski (PLN)
Poziom zaokrąglenia:	wszystkie kwoty w tabelach wyrażone są w tysiącach złotych polskich (o ile nie wskazano inaczej)		

### SKONSOLIDOWANE SPRAWOZDANIE Z WYNIKU

	Noty	od 01.10.2014 do 30.09.2015	od 01.10.2013 do 30.09.2014
<b>Działalność kontynuowana</b>			
<b>Przychody ze sprzedaży</b>	<b>1</b>	<b>104 606</b>	<b>95 262</b>
Przychody ze sprzedaży produktów (w tym usług)		86 748	90 520
Przychody ze sprzedaży towarów i materiałów		17 858	4 742
<b>Koszt własny sprzedaży</b>		<b>90 231</b>	<b>76 721</b>
Koszt sprzedanych produktów (w tym usług)		74 165	72 469
Koszt sprzedanych towarów i materiałów		16 066	4 252
<b>Zysk (strata) brutto ze sprzedaży</b>		<b>14 375</b>	<b>18 541</b>
Koszty sprzedaży		4 131	3 925
Koszty ogólnego zarządu		8 654	9 387
Pozostałe przychody operacyjne	21	1 624	1 885
Pozostałe koszty operacyjne	21	1 297	545
Zysk (strata) ze sprzedaży jednostek zależnych (+/-)		-	-
<b>Zysk (strata) z działalności operacyjnej</b>		<b>1 917</b>	<b>6 569</b>
Przychody finansowe	22	117	19
Koszty finansowe	22	1 491	1 417
Udział w zysku (stracie) jednostek wycenianych metodą praw własności (+/-)	3	-	-
<b>Zysk (strata) przed opodatkowaniem</b>		<b>543</b>	<b>5 171</b>
Podatek dochodowy	23	1 041	1 433
<b>Zysk (strata) netto z działalności kontynuowanej</b>		<b>(498)</b>	<b>3 738</b>
<b>Działalność zaniechana</b>			
Zysk (strata) netto z działalności zaniechanej	14	-	-
<b>Zysk (strata) netto</b>		<b>(498)</b>	<b>3 738</b>
<b>Zysk (strata) netto przypadający:</b>			
- akcjonariuszom podmiotu dominującego		<b>(498)</b>	<b>3 738</b>
- podmiotom niekontrolującym		-	-

### ZYSK (STRATA) NETTO NA JEDNĄ AKCJĘ ZWYKŁĄ (PLN)

	Noty	od 01.10.2014 do 30.09.2015	od 01.10.2013 do 30.09.2014
<i>z działalności kontynuowanej</i>			
	24		
- podstawowy		(0,11)	0,81
- rozwodniony		(0,11)	0,81
<i>z działalności kontynuowanej i zaniechanej</i>			
	24		
- podstawowy		(0,11)	0,81
- rozwodniony		(0,11)	0,81

Nazwa grupy kapitałowej:	Grupa Kapitałowa SUWARY		
Okres objęty sprawozdaniem finansowym:	01.10.2014 – 30.09.2015	Waluta sprawozdawcza:	złoty polski (PLN)
Poziom zaokrąglenia:	wszystkie kwoty w tabelach wyrażone są w tysiącach złotych polskich (o ile nie wskazano inaczej)		

### SKONSOLIDOWANE SPRAWOZDANIE Z CAŁKOWITYCH DOCHODÓW

	Noty	od 01.10.2014 do 30.09.2015	od 01.10.2013 do 30.09.2014
<b>Zysk (strata) netto</b>		<b>(498)</b>	<b>3 738</b>
<b>Inne całkowite dochody</b>			
Przeszacowanie rzeczowych aktywów trwałych	6	-	-
Aktywa finansowe dostępne do sprzedaży:	9		
- dochody (straty) ujęte w okresie w innych dochodach całkowitych		-	-
- kwoty przeniesione do wyniku finansowego		-	-
Instrumenty zabezpieczające przepływy środków pieniężnych:	9		
- dochody (straty) ujęte w okresie w innych dochodach całkowitych		-	-
- kwoty przeniesione do wyniku finansowego		-	-
- kwoty ujęte w wartości początkowej pozycji zabezpieczanych		-	-
Różnice kursowe z wyceny jednostek działających za granicą		-	-
Różnice kursowe przeniesione do wyniku finansowego – sprzedaż jednostek zagranicznych		-	-
Udział w innych dochodach całkowitych jednostek wycenianych metodą praw własności		-	-
Podatek dochodowy odnoszący się do składników innych dochodów całkowitych	10	-	-
Inne całkowite dochody po opodatkowaniu		-	-
<b>Całkowite dochody</b>		<b>(498)</b>	<b>3 738</b>
<b>Całkowite dochody przypadające:</b>			
- akcjonariuszom podmiotu dominującego		<b>(498)</b>	<b>3 738</b>
- podmiotom niekontrolującym		-	-

Nazwa grupy kapitałowej:	Grupa Kapitałowa SUWARY		
Okres objęty sprawozdaniem finansowym:	01.10.2014 – 30.09.2015	Waluta sprawozdawcza:	złoty polski (PLN)
Poziom zaokrągleń:	wszystkie kwoty w tabelach wyrażone są w tysiącach złotych polskich (o ile nie wskazano inaczej)		

### SKONSOLIDOWANE SPRAWOZDANIE ZE ZMIAN W KAPITALE WŁASNYM

	Noty	Kapitał przypadający akcjonariuszom jednostki dominującej					Razem	Udziały niedające kontroli	Kapitał własny razem
		Kapitał podstawowy	Akcje własne (-)	Kapitał ze sprzedaży akcji powyżej ich wart. nominalnej	Pozostałe kapitały	Zyski zatrzymane			
<b>Saldo na dzień 01.10.2014 roku</b>		<b>9 230</b>		<b>5 718</b>	<b>(4 393)</b>	<b>45 953</b>	<b>56 508</b>		<b>56 508</b>
Zmiany zasad (polityki) rachunkowości						-	-		-
Korekta błędu podstawowego						-	-		-
<b>Saldo po zmianach</b>		<b>9 230</b>	<b>-</b>	<b>5 718</b>	<b>(4 393)</b>	<b>45 953</b>	<b>56 508</b>	<b>-</b>	<b>56 508</b>
<b>Zmiany w kapitale własnym w okresie od 01.10.2014 do 30.09.2015 roku</b>									
Emisja akcji							-		-
Emisja akcji w związku z realizacją opcji (program płatności akcjami)							-		-
Wycena opcji (program płatności akcjami)							-		-
Zmiana struktury grupy kapitałowej (transakcje z podmiotami niekontrolującymi)	15				-		-		-
Dywidendy							-		-
Przekazanie wyniku finansowego na kapitał							-		-
Razem transakcje z właścicielami		-	-	-	-	-	-	-	-
Zysk netto za okres od 01.10.2014 roku do 30.09.2015 roku						(498)	(498)		(498)
Inne całkowite dochody po opodatkowaniu za okres od 01.10.2014 roku do 30.09.2015 roku	15						-		-
Razem całkowite dochody		-	-	-	-	(498)	(498)	-	(498)
Przeniesienie do zysków zatrzymanych (sprzedaż przeszacowanych środków trwałych)							-		-
<b>Saldo na dzień 30.09.2015 roku</b>		<b>9 230</b>	<b>-</b>	<b>5 718</b>	<b>(4 393)</b>	<b>45 455</b>	<b>56 010</b>	<b>-</b>	<b>56 010</b>

Nazwa grupy kapitałowej:	Grupa Kapitałowa SUWARY		
Okres objęty sprawozdaniem finansowym:	01.10.2014 – 30.09.2015	Waluta sprawozdawcza:	złoty polski (PLN)
Poziom zaokrągleń:	wszystkie kwoty w tabelach wyrażone są w tysiącach złotych polskich (o ile nie wskazano inaczej)		

### SKONSOLIDOWANE SPRAWOZDANIE ZE ZMIAN W KAPITALE WŁASNYM (CD.)

	Noty	Kapitał przypadający akcjonariuszom jednostki dominującej					Razem	Udziały niedające kontroli	Kapitał własny razem
		Kapitał podstawowy	Akcje własne (-)	Kapitał ze sprzedaży akcji powyżej ich wart. nominalnej	Pozostałe kapitały	Zyski zatrzymane			
<b>Saldo na dzień 01.10.2013 roku</b>		<b>9 230</b>		<b>5 718</b>	<b>(4 393)</b>	<b>42 215</b>	<b>52 770</b>		<b>52 770</b>
Zmiany zasad (polityki) rachunkowości						-			-
Korekta błędu podstawowego						-			-
<b>Saldo po zmianach</b>		<b>9 230</b>	-	<b>5 718</b>	<b>(4 393)</b>	<b>42 215</b>	<b>52 770</b>	-	<b>52 770</b>
<b>Zmiany w kapitale własnym w okresie od 01.10.2013 do 30.09.2014 roku</b>									
Emisja akcji							-		-
Emisja akcji w związku z realizacją opcji (program płatności akcjami)							-		-
Wycena opcji (program płatności akcjami)							-		-
Zmiana struktury grupy kapitałowej (transakcje z podmiotami niekontrolującymi)	15						-		-
Dywidendy							-		-
Przekazanie wyniku finansowego na kapitał							-		-
<b>Razem transakcje z właścicielami</b>		-	-	-				-	-
Zysk netto za okres od 01.10.2013 roku do 30.09.2014 roku						3 738	3 738		3 738
Inne całkowite dochody po opodatkowaniu za okres od 01.10.2013 roku do 30.09.2014 roku	15						-		-
<b>Razem całkowite dochody</b>		-	-	-	-	<b>3 738</b>	<b>3 738</b>	-	<b>3 738</b>
Przeniesienie do zysków zatrzymanych (sprzedaż przeszacowanych środków trwałych)							-		-
<b>Saldo na dzień 30.09.2014 roku</b>		<b>9 230</b>	-	<b>5 718</b>	<b>(4 393)</b>	<b>45 953</b>	<b>56 508</b>	-	<b>56 508</b>

Nazwa grupy kapitałowej:	Grupa Kapitałowa SUWARY		
Okres objęty sprawozdaniem finansowym:	01.10.2014 – 30.09.2015	Waluta sprawozdawcza:	złoty polski (PLN)
Poziom zaokrąglenie:	wszystkie kwoty w tabelach wyrażone są w tysiącach złotych polskich (o ile nie wskazano inaczej)		

## SKONSOLIDOWANE SPRAWOZDANIE Z PRZEŁYWÓW PIENIĘŻNYCH

	Noty	od 01.10.2014 do 30.09.2015	od 01.10.2013 do 30.09.2014
<b>Przepływy środków pieniężnych z działalności operacyjnej</b>			
<b>Zysk (strata) przed opodatkowaniem</b>		<b>543</b>	<b>5 171</b>
Korekty	25	8 934	7 732
Zmiany w kapitale obrotowym	25	4 016	(3 981)
Wpływy (wydatki) z rozliczenia instrumentów pochodnych		-	-
Zapłacone odsetki z działalności operacyjnej		-	-
Zapłacony podatek dochodowy		147	465
<b>Środki pieniężne netto z działalności operacyjnej</b>		<b>13 640</b>	<b>9 387</b>
<b>Przepływy środków pieniężnych z działalności inwestycyjnej</b>			
Wydatki na nabycie wartości niematerialnych		-	(5)
Wpływy ze sprzedaży wartości niematerialnych		-	-
Wydatki na nabycie rzeczowych aktywów trwałych		(7 450)	(17 366)
Wpływy ze sprzedaży rzeczowych aktywów trwałych		332	-
Wydatki na nabycie nieruchomości inwestycyjnych		-	-
Wpływy ze sprzedaży nieruchomości inwestycyjnych		-	-
Wydatki netto na nabycie jednostek zależnych	2	(718)	-
Wpływy netto ze sprzedaży jednostek zależnych	2	-	-
Otrzymane spłaty pożyczek udzielonych		-	-
Pożyczki udzielone		-	-
Wydatki na nabycie pozostałych aktywów finansowych		-	-
Wpływy ze sprzedaży pozostałych aktywów finansowych		-	-
Wpływy z otrzymanych dotacji rządowych		-	-
Otrzymane odsetki	22	19	16
Otrzymane dywidendy	22	-	(1)
<b>Środki pieniężne netto z działalności inwestycyjnej</b>		<b>(7 817)</b>	<b>(17 356)</b>
<b>Przepływy środków pieniężnych z działalności finansowej</b>			
Wpływy netto z tytułu emisji akcji		-	-
Nabycie akcji własnych		-	-
Transakcje z podmiotami niekontrolującymi bez utraty kontroli		-	-
Wpływy z tytułu emisji dłużnych papierów wartościowych		-	-
Wykup dłużnych papierów wartościowych		-	-
Wpływy z tytułu zaciągnięcia kredytów i pożyczek		687	15 337
Spłaty kredytów i pożyczek		(8 734)	(4 568)
Spłata zobowiązań z tytułu leasingu finansowego		(443)	(916)
Odsetki zapłacone	22	(988)	(1 376)
Dywidendy wypłacone	24	-	-
<b>Środki pieniężne netto z działalności finansowej</b>		<b>(9 478)</b>	<b>8 477</b>
<b>Zmiana netto stanu środków pieniężnych i ich ekwiwalentów</b>		<b>(3 655)</b>	<b>508</b>
Środki pieniężne i ich ekwiwalenty na początek okresu		<b>4 277</b>	<b>3 769</b>
Zmiana stanu z tytułu różnic kursowych		-	-
<b>Środki pieniężne i ich ekwiwalenty na koniec okresu</b>		<b>622</b>	<b>4 277</b>

Nazwa grupy kapitałowej:	Grupa Kapitałowa SUWARY		
Okres objęty sprawozdaniem finansowym:	01.10.2014 – 30.09.2015	Waluta sprawozdawcza:	złoty polski (PLN)
Poziom zaokrągleń:	wszystkie kwoty w tabelach wyrażone są w tysiącach złotych polskich (o ile nie wskazano inaczej)		

## DODATKOWE INFORMACJE DO SKONSOLIDOWANEGO SPRAWOZDANIA FINANSOWEGO

### Informacje ogólne

#### a) Informacje o jednostce dominującej

Jednostką dominującą Grupy Kapitałowej Suwary [dalej zwana „Grupą Kapitałową”, „Grupą”] jest Suwary S.A. [dalej zwana „Spółką dominującą”].

Spółka dominująca została utworzona Aktem Notarialnym z dnia 29.06.1995. Spółka dominująca jest wpisana do rejestru przedsiębiorców Krajowego Rejestru Sądowego w Sądzie Rejonowym dla miasta Łódź- XX Wydział Gospodarczy pod numerem KRS 0000200472. Spółce dominującej nadano numer statystyczny REGON 471121807. Akcje Spółki dominującej są notowane na Giełdzie Papierów Wartościowych w Warszawie.

Siedziba Spółki dominującej mieści się przy ul. Piotra Skargi 45/47 w Pabianicach, 95-200. Siedziba Spółki dominującej jest jednocześnie podstawowym miejscem prowadzenia działalności przez Grupę Kapitałową.

#### b) Skład Zarządu i Rady Nadzorczej Spółki dominującej

W okresie od 01.10. 2014 roku do dnia 30.09. 2015 roku miały miejsce zmiany w składzie Zarządu Spółki.

W okresie od zakończenia roku obrotowego 2014/2015 do dnia publikacji Skonsolidowanego Raportu Roczного obejmującego okres od 01.10.2014 do 30.09.2015 nastąpiły zmiany w składzie Zarządu Emitenta:

- W dniu 10.12.2015r., podczas posiedzenia Rady Nadzorczej, Członek Zarządu Pan Adam Laskowski złożył rezygnację z pełnionej funkcji (RB 34/2015 z dnia 10.12.2015).
- W dniu 10.12.2015r., podczas posiedzenia Rady Nadzorczej, Rada Nadzorcza powołała na Członka Zarządu Emitenta Pana Piotra Stachowicza (RB 35/2015 z dnia 10.12.2015).

W skład Zarządu Spółki na dzień zatwierdzenia sprawozdania finansowego do publikacji tj. 27.01.2016 r. wchodził:

- Walter T. Kuskowski - Prezes Zarządu
- Piotr Stachowicz - Członek Zarządu

W okresie od 01 października 2014 roku do dnia 30.09.2015 roku miały miejsce następujące zmiany w składzie Rady Nadzorczej Spółki:

- W dniu 9 marca 2015 roku Walne Zgromadzenie Akcjonariuszy Emitenta Uchwałą nr 15 odwołało z pełnionej funkcji Członka Rady Nadzorczej Pana Thaddeusa Kuskowskiego, na jego prośbę. (RB 5/2015 z dnia 10.03.2015)
- W dniu 9 marca 2015 roku Walne Zgromadzenie Akcjonariuszy Emitenta Uchwałą nr 16 powołało do pełnienia funkcji Członka Rady Nadzorczej Pana Raimondo Eggink. (RB 5/2015 z dnia 10.03.2015)

Na dzień 30 września 2015 roku w skład Rady Nadzorczej wchodził:

- Paweł Powada - Przewodniczący Rady Nadzorczej
- Marcin Raszka - Wiceprzewodniczący Rady Nadzorczej
- Raimondo Eggink - Członek Rady Nadzorczej
- Jeffrey Barclay - Członek Rady Nadzorczej
- Richard Babington - Członek Rady Nadzorczej

W okresie od zakończenia roku obrotowego 2014/2015 do dnia publikacji sprawozdania skonsolidowanego Suwary obejmującego okres od 01.10.2014 do 30.09.2015 nastąpiły kolejne zmiany w składzie Rady Nadzorczej Emitenta:

- W dniu 12 października 2015 roku z dniem 15 października 2015 roku złożył rezygnację z pełnionej funkcji Członka Rady Nadzorczej Pan Marcin Raszka. (RB 26/2015 z dnia 12.10.2015)
- W dniu 16 października 2015 roku Rada Nadzorcza dokooptowała do swojego grona Pana Petre Manzelov. (RB 27/2015 z dnia 16.10.2015)

Nazwa grupy kapitałowej:	<i>Grupa Kapitałowa SUWARY</i>		
Okres objęty sprawozdaniem finansowym:	01.10.2014 – 30.09.2015	Waluta sprawozdawcza:	złoty polski (PLN)
Poziom zaokrąglenia:	<i>wszystkie kwoty w tabelach wyrażone są w tysiącach złotych polskich (o ile nie wskazano inaczej)</i>		

Na dzień zatwierdzenia sprawozdania finansowego do publikacji tj. 27.01.2016 r. w skład Rady Nadzorczej Spółki wchodzi:

- Paweł Powada – Przewodniczący Rady Nadzorczej
- Jeffrey Barclay – Członek Rady Nadzorczej
- Richard Babington – Członek Rady Nadzorczej
- Raimondo Eggink – Członek Rady Nadzorczej
- Petre Manzelov – Członek Rady Nadzorczej

Do dnia 27.01.2016 roku nie wystąpiły inne zmiany w składzie Zarządu i Rady Nadzorczej.

### c) Charakter działalności Grupy

Podstawowym przedmiotem działalności Spółki dominującej oraz jej spółek zależnych jest:

- produkcja opakowań z tworzyw sztucznych,
- produkcja pozostałych wyrobów z tworzyw sztucznych – ostrzegawczych znaków odbłaskowych,
- produkcja środków myjących i czyszczących,
- produkcja chemikaliów nieorganicznych podstawowych i pozostałych,
- pozostała sprzedaż hurtowa wyspecjalizowana,
- sprzedaż hurtowa wyrobów chemicznych.
- produkcja kartuszy

Szerszy opis działalności prowadzonej przez Grupę Kapitałową został przedstawiony w nocie nr 1 dotyczącej segmentów operacyjnych.

### d) Informacje o Grupie Kapitałowej

Grupa Kapitałowa Suwary wchodzi w skład innej Grupy Kapitałowej, dla której podmiotem dominującym najwyższego szczebla jest Wentworth Tech.Inc.

W skład Grupy Kapitałowej Suwary na dzień 30.09.2015 roku wchodzi Spółki zależne wyszczególnione poniżej.

Skonsolidowanym sprawozdaniem finansowym Grupy Kapitałowej Suwary została objęta Spółka dominująca oraz następujące spółki zależne:

Nazwa spółki zależnej	Siedziba	Udział Grupy w kapitale:	
		30.09.2015	30.09.2014
Kartpol Group Sp. z o.o.	Wołomin	100 %	98,2%
Suwary Tech Sp.z o.o.	Pabianice	100 %	100 %
Suwary Development Sp.z o.o.	Pabianice	100 %	100 %

W okresie objętym skonsolidowanym sprawozdaniem finansowym nie przeprowadzono transakcji, które miałyby wpływ na reorganizację Grupy Kapitałowej.

W dniu 26 stycznia 2015 roku, Spółka Dominująca - Suwary S.A., zakupiła kolejne 2 udziały Kartpol Group Sp. z o.o. (RB 1/2015 z dnia 26.01.2015). Od tego dnia Emitent jest w posiadaniu 110 udziałów tej spółki zależnej, które stanowią 100% kapitału zakładowego Kartpol Group Sp.z o.o.

Spółka dominująca dysponuje pełnym prawem do korzyści wynikających ze wszystkich udziałów Kartpol Group Sp. z o.o.

Czas trwania Spółki dominującej oraz wchodzących w skład Grupy Kapitałowej jednostek objętych konsolidacją jest nieoznaczony.

### e) Zatwierdzenie do publikacji

Niniejsze skonsolidowane sprawozdanie finansowe sporządzone za rok zakończony 30 września 2014 (wraz z danymi porównywalnymi) zostało zatwierdzone do publikacji przez Zarząd Spółki dominującej dnia 27.01.2016 r. (patrz nota 32).

Nazwa grupy kapitałowej:	Grupa Kapitałowa SUWARY		
Okres objęty sprawozdaniem finansowym:	01.10.2014 – 30.09.2015	Waluta sprawozdawcza:	złoty polski (PLN)
Poziom zaokrągleń:	wszystkie kwoty w tabelach wyrażone są w tysiącach złotych polskich (o ile nie wskazano inaczej)		

## Podstawa sporządzenia oraz zasady rachunkowości

### a) Podstawa sporządzenia skonsolidowanego sprawozdania finansowego

Skonsolidowane sprawozdanie finansowe Grupy Kapitałowej sporządzone zostało zgodnie z Międzynarodowymi Standardami Sprawozdawczości Finansowej (dalej „MSSF”), zatwierdzonymi przez Unię Europejską, obowiązującymi na dzień 30 września 2014 roku.

Walutą funkcjonalną Spółki dominującej oraz walutą prezentacji niniejszego skonsolidowanego sprawozdania finansowego jest złoty polski, a wszystkie kwoty wyrażone są w tysiącach złotych polskich (o ile nie wskazano inaczej). Sprawozdania finansowe spółek zagranicznych dla celów konsolidacji przeliczane są na walutę polską według zasad zaprezentowanych poniżej w zasadach rachunkowości.

Skonsolidowane sprawozdanie finansowe zostało sporządzone przy założeniu kontynuowania działalności gospodarczej przez spółki Grupy w dającej się przewidzieć przyszłości. Na dzień zatwierdzenia niniejszego skonsolidowanego sprawozdania finansowego do publikacji nie istnieją okoliczności wskazujące na zagrożenie kontynuowania działalności przez spółki wchodzące w skład Grupy.

### b) Zmiany standardów lub interpretacji

Zmiany standardów lub interpretacji obowiązujące i zastosowane przez Spółkę od 1 października 2014 roku

- KIMSF 21 „Opłaty”. Nowa interpretacja wprowadza zasady określające moment ujęcia zobowiązań z tytułu opłat i podatków nakładanych przez organy państwowe w przypadkach innych niż podatek dochodowy uregulowany w MSR 12. Interpretacja jest uszczegółowieniem zasad nakreślonych przez MSR 37 „Rezerwy, zobowiązania warunkowe i aktywa warunkowe”. Data wejścia w życie wyznaczona przez Radę MSR to 1 stycznia 2014 roku.
- Zmiany do MSSF 3 „Połączenia jednostek gospodarczych”. Doprecyzowano, że wykluczone ze standardu są transakcje tworzenia wspólnych ustaleń umownych (joint arrangements) w sprawozdaniach tych wspólnych ustaleń umownych. Data wejścia w życie wyznaczona przez Radę MSR to 1 lipca 2014 roku.
- Zmiany do MSSF 13 „Ustalenie wartości godziwej”. Rada doprecyzowała zakres stosowania zwolnienia dotyczącego wyceny portfela aktywów i zobowiązań finansowych w kwocie netto. Data wejścia w życie wyznaczona przez Radę MSR to 1 lipca 2014 roku.
- Zmiany do MSR 40 „Nieruchomości inwestycyjne”. Rada doprecyzowała, że w przypadku nabycia nieruchomości inwestycyjnej należy również rozpatrzyć, czy jest to nabycie grupy aktywów czy połączenie przedsięwzięć zgodnie z zasadami określonymi w MSSF 3. Data wejścia w życie wyznaczona przez Radę MSR to 1 lipca 2014 roku.

Wyżej wymienione zmiany standardów oraz interpretacji, obowiązujące od 1 lipca 2014 roku, pozostają bez istotnego wpływu na sprawozdanie finansowe.

Standardy i interpretacje obowiązujące w wersji opublikowanej przez IASB, lecz nie zatwierdzone przez Unię Europejską, wykazywane są poniżej w punkcie dotyczącym standardów i interpretacji, które nie weszły w życie.

- MSSF 9 „Instrumenty finansowe”. Nowy standard dotyczący wyceny i ujmowania instrumentów finansowych, mający zastąpić obecny MSR 39. Zmiany wprowadzone przez standard w rachunkowości instrumentów finansowych obejmują przede wszystkim:
  - inne kategorie aktywów finansowych, od których uzależniona jest metoda wyceny aktywów; przydział aktywów do kategorii dokonywany jest w zależności od modelu biznesowego odnoszącego się do danego składnika aktywów,
  - nowe zasady rachunkowości zabezpieczeń odzwierciedlające w większym stopniu zarządzanie ryzykiem,
  - nowy model utraty wartości aktywów finansowych oparty na przewidywanych stratach i powodujący konieczność szybszego ujmowania kosztów w wyniku finansowym.

Data wejścia w życie 1 stycznia 2018 roku lub później. Standard nie zaakceptowany przez Komisję Europejską.

Nazwa grupy kapitałowej:	<i>Grupa Kapitałowa SUWARY</i>		
Okres objęty sprawozdaniem finansowym:	<i>01.10.2014 – 30.09.2015</i>	Waluta sprawozdawcza:	<i>złoty polski (PLN)</i>
Poziom zaokrąglenia:	<i>wszystkie kwoty w tabelach wyrażone są w tysiącach złotych polskich (o ile nie wskazano inaczej)</i>		

- Zmiana w MSR 19 „Świadczenia pracownicze”. Zmiany polegają na doprecyzowaniu zasad postępowania w przypadku, gdy pracownicy wnoszą wpłaty na pokrycie kosztów programu określonych świadczeń. Data wejścia w życie 1 lutego 2015 roku lub później.
- Zmiany w MSSF 2. Rada doprecyzowała standard zmieniając lub wprowadzając nowe definicje następujących pojęć: warunek rynkowy, warunek świadczenia usług, warunek nabycia uprawnień, warunek związany z dokonaniem. Data wejścia w życie 1 lutego 2015 roku lub później.
- Zmiany w MSSF 3: Rada doprecyzowała zasady wyceny zapłaty warunkowej po dniu przejęcia, aby były zgodne z innymi standardami (przede wszystkim z MSSF 9 / MSR 39 oraz MSR 37). Data wejścia w życie 1 lutego 2015 roku lub później.
- Zmiany w MSSF 8: Rada nałożyła na jednostki dokonujące łączenia segmentów operacyjnych wymóg dodatkowych ujawnień dotyczących tych połączonych segmentów i cech gospodarczych, ze względu na które dokonano łączenia. Data wejścia w życie 1 lutego 2015 roku lub później.
- Zmiany w MSSF 8: standard po zmianie przewiduje, że wymóg ujawniania uzgodnienia sumy aktywów segmentów z aktywami wykazanymi w bilansie jest obowiązkowy tylko, gdy wartości aktywów są ujawniane w podziale na segmenty. Data wejścia w życie 1 lutego 2015 roku lub później.
- Zmiany w MSR 16 i MSR 38: Rada wprowadziła korektę zasady kalkulowania kwoty brutto i skumulowanego umorzenia środka trwałego (wartości niematerialnej) w przypadku stosowania modelu wartości przeszacowanej. Data wejścia w życie 1 lutego 2015 roku lub później.
- Zmiany w MSR 24: Definicja podmiotu powiązanego została poszerzona o jednostki świadczące usługi kluczowego personelu kierowniczego. Dodano też odpowiednie ujawnienia. Data wejścia w życie 1 lutego 2015 roku lub później.
- Nowy MSSF 14 „Regulatory Deferral Accounts”. Nowy standard dotyczy wyłącznie podmiotów, które przechodzą na MSSF i prowadzą działalność w branżach, w których państwo reguluje stosowane ceny, takich jak dostarczanie gazu, elektryczności czy wody. Standard pozwala na kontynuowanie polityki rachunkowości dotyczącej ujmowania przychodów z takiej działalności stosowanej przed przejściem na MSSF zarówno w pierwszym sprawozdaniu sporządzonym wg MSSF, jak i później. Data wejścia w życie 1 stycznia 2016 roku lub później. Standard nie zostanie nigdy zaakceptowany przez Komisję Europejską i nie wejdzie do stosowania w UE.
- Nowy MSSF 15 „Revenue from Contracts with Customers”. Nowy standard zastąpi dotychczasowy MSR 11 i MSR 18 zapewniając jeden spójny model ujmowania przychodów. Nowy 5-stopniowy model uzależniać będzie ujęcie przychodu od uzyskania przez klienta kontroli nad dobrem lub usługą. Ponadto standard wprowadza dodatkowe wymogi ujawniania informacji oraz wskazówki dotyczące kilku szczegółowych kwestii. Nowy standard może zmienić moment i kwoty ujmowanych przychodów w przedsiębiorstwach wielu branż. Data wejścia w życie 1 stycznia 2018 roku lub później. Standard nie zaakceptowany przez Komisję Europejską.
- Zmiana MSSF 11 „Wspólne ustalenia umowne”. Zgodnie z poprawką jednostka nabywająca udziały we wspólnej działalności stanowiącej biznes (przedsięwzięcie) będzie musiała do ujęcia aktywów i zobowiązań wspólnej działalności zastosować zasady określone w MSSF 3, a więc m.in. wycenić aktywa i zobowiązania w wartości godziwej i ustalić wartość firmy. Data wejścia w życie 1 stycznia 2016 roku lub później.
- Zmiana w MSR 16 „Rzeczowe aktywa trwałe” i MSR 38 „Aktywa niematerialne”. Zgodnie z poprawką metoda amortyzacji środków trwałych oparta na osiągniętych przychodach z wykorzystania składnika aktywów jest niedopuszczalna. W przypadku aktywów niematerialnych stosowanie takiej metody zostało ograniczone. Data wejścia w życie 1 stycznia 2016 roku lub później.
- Zmiana MSR 16 „Rzeczowe aktywa trwałe” i MSR 41 „Rolnictwo”. Poprawka przewiduje, że rośliny produkcyjne (np. winorośle, drzewa owocowe) zostaną wyłączone z zakresu MSR 41 i włączone w zakres MSR 16 jako wytworzone we własnym zakresie środki trwałe. Dzięki tej zmianie nie będzie konieczne dokonywanie wyceny tych roślin w wartości godziwej na każdy dzień bilansowy, czego do tej pory wymagał MSR 41. Data wejścia w życie 1 stycznia 2016 roku lub później.
- Zmiana MSR 27 „Jednostkowe sprawozdania finansowe”. Zgodnie z wprowadzoną poprawką w sprawozdaniu jednostkowym udziały w jednostce zależnej, wspólnym przedsięwzięciu lub jednostce stowarzyszonej będą mogły być wyceniane również metodą praw własności. Do tej pory MSR 27 przewidywał wyłącznie wycenę w cenie nabycia lub zgodnie z MSSF 9 / MSR 39. Data wejścia w życie 1 stycznia 2016 roku lub później.
- Zmiana MSSF 10 „Skonsolidowane sprawozdania finansowe” i MSR 28 „Inwestycje w jednostkach stowarzyszonych i wspólnych przedsięwzięciach”. Obowiązujące do tej pory zasady regulujące

Nazwa grupy kapitałowej:	Grupa Kapitałowa SUWARY		
Okres objęty sprawozdaniem finansowym:	01.10.2014 – 30.09.2015	Waluta sprawozdawcza:	złoty polski (PLN)
Poziom zaokrągleń:	wszystkie kwoty w tabelach wyrażone są w tysiącach złotych polskich (o ile nie wskazano inaczej)		

rozliczenie utraty kontroli nad jednostką zależną przewidywały, że ujmuje się na ten moment zysk lub stratę. Z kolei zasady stosowania metody praw własności mówiły, że wynik transakcji z podmiotami wycenianymi metodą praw własności ujmuje się tylko do wysokości udziału pozostałych udziałowców tych podmiotów.

W sytuacji, gdy jednostka dominująca sprzedaje lub wnosi aportem udziały w spółce zależnej do podmiotu wycenianego MPW w taki sposób, iż traci nad nią kontrolę, wyżej przytoczone regulacje byłyby ze sobą sprzeczne. Zmiana MSSF 10 i MSR 28 likwiduje tę kolizję następująco:

- jeżeli jednostka, nad którą utracono kontrolę stanowi przedsiębiorstwo (biznes), wynik na transakcji ujmowany jest w całości,
- jeżeli jednostka, nad którą utracono kontrolę nie stanowi przedsiębiorstwa, wynik ujmowany jest tylko do wysokości udziału innych inwestorów.

Brak daty wejścia w życie – zastosowanie dobrowolne. Proces akceptacji przez Komisję Europejską wstrzymany.

- Zmiana w MSSF 5: zmiana do standardu przewiduje, że jeśli spółka zmieniła przeznaczenie aktywów z przeznaczonych do sprzedaży bezpośrednio na przeznaczone do wydania właścicielom lub z przeznaczonych do wydania właścicielom na przeznaczone do sprzedaży, oznacza to kontynuację pierwotnego planu i nie odwraca się dokonanych korekt. Data wejścia w życie 1 stycznia 2016 roku lub później.
- Zmiana w MSSF 7: dzięki zmianie do standardu doprecyzowano, że obowiązujące od 2013 roku wymogi dotyczące ujawniania informacji o pozycjach wykazywanych w kwotach netto nie obowiązują dla skróconych sprawozdań śródrocznych, chyba, że są to informacje wymagające ujawnienia na podstawie ogólnych zasad MSR 34. Data wejścia w życie 1 stycznia 2016 roku lub później.
- Zmiana w MSSF 7: zmiana wprowadza nową wskazówkę pozwalającą ocenić, czy zostało utrzymane zaangażowanie w przekazanych aktywach. Jeżeli jednostka przekazała aktywa, jednak zawarła umowę serwisową, w której wynagrodzenie jest uzależnione od kwot i terminów spłat przekazanego składnika aktywów, oznacza to, że jednostka utrzymuje zaangażowanie w tym składniku aktywów. Data wejścia w życie 1 stycznia 2016 roku lub później.
- MSR 19: standard dopuszcza stosowanie do dyskontowania przepływów stopy procentowe odpowiednie dla skarbowych papierów wartościowych w przypadku, gdy rynek dla papierów wartościowych podmiotów komercyjnych jest płytki. Zmiana do standardu określa, iż głębokość rynku należy oceniać z punktu widzenia waluty tych papierów, a nie kraju. Data wejścia w życie 1 stycznia 2016 roku lub później.
- MSR 34: standard pozwala, aby niektóre informacje wymagane przez MSR 34 dla skróconych śródrocznych sprawozdań finansowych były prezentowane w innych dokumentach, które takim samym śródrocznym sprawozdaniu towarzyszą, na przykład w sprawozdaniu z działalności. Jeżeli informacje zostaną zamieszczone w dokumentach towarzyszących, należy w śródrocznym sprawozdaniu finansowym zamieścić wyraźne odniesienie do miejsc, gdzie je ujawniono. Dodatkowe dokumenty muszą być dostępne dla użytkowników na tych samych warunkach i w tym samym czasie, co śródroczne sprawozdanie finansowe. W przeciwnym wypadku śródroczne sprawozdanie finansowe zostanie uznane za niekompletne. Data wejścia w życie 1 stycznia 2016 roku lub później.
- zmiany MSSF 10 „Skonsolidowane sprawozdania finansowe”, MSSF 12 „Ujawnianie informacji na temat udziałów w innych jednostkach” i MSR 28 „Inwestycje w jednostkach stowarzyszonych i wspólnych przedsięwzięciach”. Rada MSR dodała kolejne zwolnienia z wymogu konsolidacji lub stosowania metody praw własności w przypadku jednostek inwestycyjnych:
  - jeżeli spółka dominująca średniego szczebla jest zależna od jednostki inwestycyjnej, która wykazuje swoje inwestycje w wartości godziwej zgodnie z MSR 39 / MSSF 9, to taka spółka dominująca średniego szczebla może nie sporządzać skonsolidowanych sprawozdań finansowych,
  - jeżeli inwestor jest zależny od jednostki inwestycyjnej, która wykazuje swoje inwestycje w wartości godziwej zgodnie z MSR 39 / MSSF 9, to taki inwestor może nie stosować metody praw własności do ujmowania swoich inwestycji w jednostki współkontrolowane lub stowarzyszone,
  - jednostka inwestycyjna jest obowiązana konsolidować jednostki zależne, które świadczą usługi pomocnicze; jeśli jednak taka jednostka zależna jest sama jednostką inwestycyjną, nie konsoliduje się jej. Data wejścia w życie 1 stycznia 2016 roku lub później. Zmiany nie zaakceptowane przez Komisję Europejską.

Nazwa grupy kapitałowej:	Grupa Kapitałowa SUWARY		
Okres objęty sprawozdaniem finansowym:	01.10.2014 – 30.09.2015	Waluta sprawozdawcza:	złoty polski (PLN)
Poziom zaokrągleń:	wszystkie kwoty w tabelach wyrażone są w tysiącach złotych polskich (o ile nie wskazano inaczej)		

- Zmiany MSR 1 „Prezentacja sprawozdań finansowych”. Rada MSR w ramach większego projektu, który ma doprowadzić do zwiększenia przejrzystości i uniknięcia nadmiernych ujawnień w sprawozdaniu finansowym, opublikowała szereg zmian do MSR 1. Zmiany obejmują następujące aspekty:
  - Rada zwraca uwagę na to, że umieszczenie w sprawozdaniu finansowym zbyt wielu nieistotnych informacji powoduje, że sprawozdanie finansowe staje się nieczytelne i jest sprzeczne z zasadą istotności,
  - wymagane przez standard pozycje sprawozdania z wyniku i pozostałych całkowych dochodów oraz sprawozdania z sytuacji finansowej mogą być dezagregowane,
  - dodano wymogi dotyczące sum częściowych zamieszczanych w sprawozdaniu z wyniku i pozostałych całkowitych dochodów oraz w sprawozdaniu z sytuacji finansowej,
  - kolejność not do sprawozdania finansowego zależy od decyzji spółki, jednak należy w tym zakresie zapewnić zrozumiałość i porównywalność. Data wejścia w życie 1 stycznia 2016 roku lub później.
- MSSF 16 „Leasing”. Nowy standard regulujący umowy leasingu (w tym umowy najmu i dzierżawy) zawiera nową definicję leasingu. Znaczące zmiany dotyczą leasingobiorców: standard wymaga ujęcia w bilansie dla każdej umowy leasingowej wartości „prawa do korzystania ze składnika aktywów” i analogicznego zobowiązania finansowego. Prawo do korzystania z aktywów jest następnie amortyzowane, natomiast zobowiązanie wyceniane w zamortyzowanym koszcie. Przewidziano uproszczenia dla umów krótkoterminowych (do 12 miesięcy) i aktywów o niskiej wartości. Podejście księgowe do leasingów od strony leasingodawcy jest zbliżone do zasad określonych w dotychczasowym MSR 17. Data wejścia w życie 1 stycznia 2019 roku lub później. standard nie zaakceptowany przez Komisję Europejską

### c) Zasady rachunkowości

Skonsolidowane sprawozdanie finansowe zostało sporządzone zgodnie z zasadą kosztu historycznego, z wyjątkiem nieruchomości inwestycyjnych, pochodnych instrumentów finansowych oraz aktywów finansowych dostępnych do sprzedaży, które są wyceniane według wartości godziwej.

#### Prezentacja sprawozdań finansowych

Skonsolidowane sprawozdanie finansowe prezentowane jest zgodnie z MSR 1. Grupa Kapitałowa prezentuje odrębnie „Skonsolidowany rachunek zysków i strat”, który zamieszczony jest bezpośrednio przed „Skonsolidowanym sprawozdaniem z całkowitych dochodów”.

„Skonsolidowany rachunek zysków i strat” prezentowany jest w wariantach kalkulacyjnym, natomiast „Skonsolidowany rachunek przepływów pieniężnych” sporządzany jest metodą pośrednią.

W przypadku retrospektywnego wprowadzenia zmian zasad rachunkowości lub korekty błędów, Grupa prezentuje bilans sporządzony dodatkowo na początek okresu porównawczego.

#### Segmenty operacyjne

Przy wyodrębnianiu segmentów operacyjnych Zarząd Spółki dominującej kieruje się liniami produktowymi, które reprezentują główne usługi oraz wyroby dostarczane przez Grupę. Każdy z segmentów jest zarządzany odrębnie w ramach danej linii produktowej, z uwagi na specyfikę świadczonych usług oraz wytwarzanych wyrobów wymagających odmiennych technologii, zasobów oraz podejścia do realizacji.

Zgodnie z MSSF 8 wyniki segmentów operacyjnych wynikają z wewnętrznych raportów weryfikowanych okresowo przez Zarząd Spółki dominującej (główny organ decyzyjny w Grupie Kapitałowej). Zarząd Spółki dominującej analizuje wyniki segmentów operacyjnych na poziomie zysku (straty) z działalności operacyjnej. Pomiar wyników segmentów operacyjnych stosowany w kalkulacjach zarządczych zbliżony jest z zasadami rachunkowości zastosowanymi przy sporządzaniu skonsolidowanego sprawozdania finansowego, za wyjątkiem następujących obszarów:

Przychody ze sprzedaży wykazane w skonsolidowanym rachunku zysków i strat nie różnią się od przychodów prezentowanych w ramach segmentów operacyjnych, za wyjątkiem przychodów nieprzypisanych do segmentów oraz wyłączenia konsolidacyjnych dotyczących transakcji pomiędzy segmentami.

Aktywa Grupy, których nie można bezpośrednio przypisać do działalności danego segmentu operacyjnego, nie są alokowane do aktywów segmentów operacyjnych.

Nazwa grupy kapitałowej:	Grupa Kapitałowa SUWARY		
Okres objęty sprawozdaniem finansowym:	01.10.2014 – 30.09.2015	Waluta sprawozdawcza:	złoty polski (PLN)
Poziom zaokrągleń:	wszystkie kwoty w tabelach wyrażone są w tysiącach złotych polskich (o ile nie wskazano inaczej)		

Na dzień 30.09.2015 roku Grupa Kapitałowa wyodrębnia trzy segmenty operacyjne związane z liniami produktowymi, które reprezentują główne usługi oraz wyroby dostarczane przez Spółki:

Segment A - przedstawia działalność związaną ze sprzedażą opakowań,

Segment B – przedstawia działalność związaną ze sprzedażą kartuszy,

Segment C - przedstawia działalność związaną ze sprzedażą usług w zakresie zarządzania własnością intelektualną oraz badaniami i rozwojem.

#### Konsolidacja

Skonsolidowane sprawozdanie finansowe obejmuje sprawozdanie finansowe Spółki dominującej oraz sprawozdania finansowe spółek, nad którymi Grupa sprawuje kontrolę tj. spółek zależnych, sporządzone na dzień 30 września 2015 roku. Przez kontrolę rozumie się zdolność wpływania na politykę finansową i operacyjną spółki zależnej w celu osiągnięcia korzyści ekonomicznych z jej działalności.

Sprawozdania finansowe Spółki dominującej oraz spółek zależnych objętych skonsolidowanym sprawozdaniem finansowym, sporządza się na ten sam dzień bilansowy tj. na 30 września 2015. W przypadkach gdy jest to konieczne, w sprawozdaniach finansowych spółek zależnych dokonuje się korekt mających na celu ujednoczenie zasad rachunkowości stosowanych przez spółkę z zasadami stosowanymi przez Grupę Kapitałową.

Wyłączeniu z obowiązku konsolidacji mogą podlegać spółki, których sprawozdania finansowe są nieistotne z punktu widzenia skonsolidowanego sprawozdania finansowego Grupy Kapitałowej. Spółka zależna jest również wyłączona z konsolidacji, jeżeli została nabyta i jest posiadana wyłącznie z zamiarem jej odsprzedaży w bliskiej przyszłości. Inwestycje w spółkach zależnych zaklasyfikowane jako przeznaczone do sprzedaży ujmuje się zgodnie z MSSF 5.

Spółki zależne obejmowane są konsolidacją metodą pełną.

Metoda konsolidacji pełnej polega na łączeniu sprawozdań finansowych Spółki dominującej oraz spółek zależnych poprzez zsumowanie, w pełnej wartości, poszczególnych pozycji aktywów, zobowiązań, kapitału własnego, przychodów oraz kosztów. W celu zaprezentowania Grupy Kapitałowej w taki sposób, jak gdyby stanowiła ona pojedynczą jednostkę gospodarczą dokonuje się następujących wyłączenia:

- na moment nabycia kontroli ujmowana jest wartość firmy lub zysk zgodnie z MSSF 3,
- określane są i prezentowane oddzielnie udziały niedające kontroli,
- salda rozliczeń między spółkami Grupy Kapitałowej i transakcje (przychody, koszty, dywidendy) wyłącza się w całości,
- wyłączeniu podlegają zyski i straty z tytułu transakcji zawieranych wewnątrz Grupy Kapitałowej, które są ujęte w wartości bilansowej aktywów takich jak zapasy i środki trwałe. Straty z tytułu transakcji wewnątrz Grupy analizowane są pod kątem utraty wartości aktywów z perspektywy Grupy,
- ujmuje się podatek odroczone z tytułu różnic przejściowych wynikających z wyłączenia zysków i strat osiągniętych na transakcjach zawartych wewnątrz Grupy Kapitałowej (zgodnie z MSR 12).

Udziały niedające kontroli wykazywane są w odrębnej pozycji kapitałów własnych i reprezentują tę część dochodów całkowitych oraz aktywów netto spółek zależnych, które przypadają na podmioty inne niż spółki Grupy Kapitałowej. Grupa alokuje dochody całkowite spółek zależnych pomiędzy akcjonariuszy Spółki dominującej oraz podmioty niekontrolujące na podstawie ich udziału we własności.

Transakcje z podmiotami niekontrolującymi, które nie skutkują utratą kontroli przez Spółkę dominującą, Grupa traktuje jak transakcje kapitałowe (patrz również podpunkt b) dotyczący zmian standardów i interpretacji):

- sprzedaż częściowa udziałów na rzecz podmiotów niekontrolujących - różnica pomiędzy ceną sprzedaży a wartością bilansową aktywów netto spółki zależnej, przypadających na udziały sprzedane podmiotom niekontrolującym, ujmowana jest bezpośrednio w kapitale w pozycji wynik z lat ubiegłych.
- nabycie udziałów od podmiotów niekontrolujących - różnica pomiędzy ceną nabycia a wartością bilansową aktywów netto nabytych od podmiotów niekontrolujących ujmowana jest bezpośrednio w kapitale w pozycji wynik z lat ubiegłych.

#### Połączenia jednostek gospodarczych

Transakcje połączenia jednostek gospodarczych, wchodzące w zakres MSSF 3, rozliczane są metodą przejścia. Na dzień objęcia kontroli aktywa i pasywa jednostki przejmowanej są wyceniane zasadniczo według wartości godziwej oraz zgodnie z MSSF 3 identyfikowane są aktywa i zobowiązania, bez względu na to czy były one ujawniane w sprawozdaniu finansowym przejmowanej jednostki przed przejściem.

Wynagrodzenie przekazane w zamian za kontrolę obejmuje wydane aktywa, zaciągnięte zobowiązania oraz wyemitowane instrumenty kapitałowe, wycenione w wartości godziwej na dzień przejścia. Elementem wynagrodzenia jest również warunkowe wynagrodzenie, wyceniane w wartości godziwej na dzień przejścia. Dodatkowe koszty przeprowadzenia połączenia (doradztwo, wyceny itp.) nie stanowią wynagrodzenia za przejście, lecz ujmowane są w dacie poniesienia jako koszt.

Nazwa grupy kapitałowej:	Grupa Kapitałowa SUWARY		
Okres objęty sprawozdaniem finansowym:	01.10.2014 – 30.09.2015	Waluta sprawozdawcza:	złoty polski (PLN)
Poziom zaokrągleń:	wszystkie kwoty w tabelach wyrażone są w tysiącach złotych polskich (o ile nie wskazano inaczej)		

Wartość firmy (zysk) kalkulowana jest jako różnica dwóch wartości:

- suma wynagrodzenia przekazanego za kontrolę, udziałów niedających kontroli oraz wartości godziwej pakietów udziałów (akcji) posiadanych w jednostce przejmowanej przed datą przejęcia oraz
- wartość godziwa możliwych do zidentyfikowania przejętych aktywów netto jednostki.

Nadwyżka sumy skalkulowanej w sposób wskazany powyżej ponad wartość godziwą możliwych do zidentyfikowania przejętych aktywów netto jednostki jest ujmowana w aktywach skonsolidowanego bilansu jako wartość firmy. Wartość firmy odpowiada płatności dokonanej przez przejmującego w oczekiwaniu poprzedniej wersji MSSF 3 (patrz również podpunkt b) dotyczący zmian standardów i interpretacji).

W przypadku połączeń jednostek znajdujących się pod wspólną kontrolą, Grupa nie stosuje regulacji wynikających z MSSF 3, lecz rozlicza takie transakcje metodą łączenia udziałów w następujący sposób:

- aktywa i pasywa jednostki przejmowanej ujmowane są w wartości bilansowej. Za wartość bilansową uznaje się raczej tę wartość, która określona została pierwotnie przez podmiot kontrolujący, niż wartości wynikające z jednostkowego sprawozdania finansowego jednostki przejmowanej,
- wartości niematerialne oraz zobowiązania warunkowe ujmowane są na zasadach stosowanych przez jednostkę przed połączeniem, zgodnie z właściwymi MSSF,
- nie powstaje wartość firmy - różnica pomiędzy przekazaniem wynagrodzeniem a nabytymi aktywami netto jednostki kontrolowanej ujmowana jest bezpośrednio w kapitale, w pozycji wynik z lat ubiegłych,
- udziały niedające kontroli wyceniane są w proporcji do wartości bilansowej aktywów netto kontrolowanej jednostki,
- dokonywane jest przekształcenie danych porównawczych w taki sposób, jakby połączenie miało miejsce na początek okresu porównawczego. Jeżeli data powstania stosunku podporządkowania nad jednostką jest późniejsza niż początek okresu porównawczego, dane porównawcze prezentowane są od momentu, kiedy po raz pierwszy powstał stosunek podporządkowania.

#### Inwestycje w jednostkach stowarzyszonych

Jednostki stowarzyszone to takie jednostki, nad którymi Spółka dominująca nie sprawuje kontroli, ale na które wywiera znaczący wpływ, uczestnicząc w ustalaniu polityki finansowej i operacyjnej.

Inwestycje w jednostkach stowarzyszonych są ujmowane początkowo w cenie nabycia, a następnie wyceniane z zastosowaniem metody praw własności. Na moment powstania znaczącego wpływu ustalana jest wartość firmy jako różnica pomiędzy ceną nabycia inwestycji a wartością godziwą aktywów netto przypadających na inwestora. Wartość firmy ujmowana jest w wartości bilansowej inwestycji w jednostkach stowarzyszonych.

Wartość bilansowa inwestycji w jednostkach stowarzyszonych jest powiększana lub pomniejszana o:

- udział Spółki dominującej w zyskach lub stratach jednostki stowarzyszonej,
- udział Spółki dominującej w innych całkowitych dochodach jednostki stowarzyszonej, wynikających m.in. z przeszacowania rzeczowych aktywów trwałych oraz z tytułu różnic kursowych z przeliczenia jednostek zagranicznych. Kwoty te wykazuje się w korespondencji z odpowiednią pozycją „Skonsolidowanego sprawozdania z całkowitych dochodów”,
- zyski i straty wynikające z transakcji pomiędzy Grupą a jednostką stowarzyszoną, które podlegają wyłączeniu konsolidacyjnemu do poziomu posiadanego udziału,
- otrzymane wypłaty z zysku wypracowanego przez jednostkę stowarzyszoną, które obniżają wartość bilansową inwestycji.

Sprawozdania finansowe Spółki dominującej oraz spółek stowarzyszonych ujętych w skonsolidowanym sprawozdaniu finansowym metodą praw własności, sporządza się na ten sam dzień bilansowy tj. na 30 września.

#### Transakcje w walutach obcych

Skonsolidowane sprawozdanie finansowe prezentowane jest w złotym polskim (PLN), który jest również walutą funkcjonalną Spółki dominującej.

Transakcje wyrażone w walutach innych niż polski złoty są przeliczane na złote polskie przy zastosowaniu kursu obowiązującego w dniu zawarcia transakcji (kurs spot).

Na dzień bilansowy pozycje pieniężne wyrażone w walutach innych niż polski złoty są przeliczane na złote polskie przy zastosowaniu kursu zamknięcia obowiązującego na koniec okresu sprawozdawczego tj. średniego kursu ustalonego dla danej waluty przez Narodowy Bank Polski.

W Spółce dominującej na dzień bilansowy pozycje pieniężne wyrażone w walutach innych niż polski złoty są przeliczane na złote polskie przy zastosowaniu odpowiednio obowiązującego na koniec okresu sprawozdawczego kursu zamknięcia (kursu natychmiastowej realizacji, wykonania) tzn. po kursie banku wiodącego- BRE BANK S.A. z pierwszego notowania z dnia bilansowego.

Niepieniężne pozycje bilansowe ujmowane według kosztu historycznego, wyrażonego w walucie obcej, są wykazywane po kursie historycznym z dnia transakcji.

Niepieniężne pozycje bilansowe ewidencjonowane według wartości godziwej, wyrażonej w walucie obcej, wyceniane są według kursu wymiany z dnia ustalenia wartości godziwej tj. średniego kursu ustalonego dla danej waluty przez Narodowy Bank Polski.

Nazwa grupy kapitałowej:	Grupa Kapitałowa SUWARY		
Okres objęty sprawozdaniem finansowym:	01.10.2014 – 30.09.2015	Waluta sprawozdawcza:	złoty polski (PLN)
Poziom zaokrągleń:	wszystkie kwoty w tabelach wyrażone są w tysiącach złotych polskich (o ile nie wskazano inaczej)		

Różnice kursowe powstałe z rozliczenia transakcji lub przeliczenia pozycji pieniężnych innych niż instrumenty pochodne, ujmowane są odpowiednio w pozycji przychodów lub kosztów finansowych w kwocie netto, za wyjątkiem różnic kursowych kapitalizowanych w wartości aktywów w przypadkach określonych zasadami rachunkowości (przedstawione w punkcie dotyczącym kosztów finansowania zewnętrznego).

Różnice kursowe z wyceny instrumentów pochodnych wyrażonych w walucie obcej ujmowane są w rachunku zysków i strat, o ile nie stanowią zabezpieczenia przepływów pieniężnych..

Na dzień bilansowy aktywa i zobowiązania zagranicznych jednostek zależnych są przeliczane na walutę polską po kursie zamknięcia obowiązującym na dzień bilansowy tj. po średnim kursie ustalonym dla danej waluty przez Narodowy Bank Polski.

#### Koszty finansowania zewnętrznego

Koszty finansowania, które można bezpośrednio przyporządkować nabyciu, budowie lub wytworzeniu dostosowywanego składnika aktywów, aktywuje się jako część ceny nabycia lub kosztu wytworzenia tego składnika aktywów. Na koszty finansowania zewnętrznego składają się odsetki oraz zyski lub straty z tytułu różnic kursowych do wysokości, która koryguje koszty odsetek.

Powyższe zasady Grupa stosuje prospektywnie począwszy od 1 stycznia 2009 roku.

#### Wartość firmy

Wartość firmy ujmowana jest początkowo zgodnie z MSSF 3 (patrz wyżej podpunkt dotyczący połączeń jednostek gospodarczych). Wartości firmy nie amortyzuje się, zamiast tego corocznie przeprowadzany jest test na utratę wartości zgodnie z MSR 36 (patrz podpunkt dotyczący utraty wartości niefinansowych aktywów trwałych).

#### Wartości niematerialne

Wartości niematerialne obejmują znaki towarowe, patenty i licencje, oprogramowanie komputerowe, koszty prac rozwojowych oraz pozostałe wartości niematerialne, które spełniają kryteria ujęcia określone w MSR 38. W pozycji tej wykazywane są również wartości niematerialne, które nie zostały jeszcze oddane do użytkowania (wartości niematerialne w trakcie wytwarzania).

Wartości niematerialne na dzień bilansowy wykazywane są według ceny nabycia lub kosztu wytworzenia pomniejszonych o umorzenie oraz odpisy aktualizujące z tytułu utraty wartości. Wartości niematerialne o określonym okresie użytkowania amortyzowane są metodą liniową przez okres ich ekonomicznej użyteczności. Okresy użytkowania poszczególnych wartości niematerialnych poddawane są corocznej weryfikacji, a w razie konieczności korygowane od początku następnego roku obrotowego.

Posiadane przez Grupę wartości niematerialne obejmują licencje i oprogramowania komputerowe. Przewidywany okres ekonomicznej użyteczności ustalono od 2- 5 lat.

Koszty związane z utrzymaniem oprogramowania, ponoszone w okresach późniejszych, ujmowane są jako koszt okresu w momencie ich poniesienia.

Koszty prac badawczych są ujmowane w rachunku zysków i strat w momencie ich poniesienia.

Zyski lub straty wynikłe ze zbycia wartości niematerialnych są określane jako różnica pomiędzy przychodami ze sprzedaży a wartością netto tych wartości niematerialnych i są ujmowane w rachunku zysków i strat w pozostałych przychodach lub kosztach operacyjnych.

#### Rzeczowe aktywa trwałe

Rzeczowe aktywa trwałe początkowo ujmowane są według ceny nabycia lub kosztu wytworzenia. Cenę nabycia zwiększają wszystkie koszty związane bezpośrednio z zakupem i przystosowaniem składnika majątku do stanu zdatnego do użytkowania.

Po początkowym ujęciu rzeczowe aktywa trwałe wykazywane są według ceny nabycia lub kosztu wytworzenia pomniejszonych o umorzenie oraz odpisy aktualizujące z tytułu utraty wartości. Rzeczowe aktywa trwałe w trakcie wytwarzania nie podlegają amortyzacji do czasu zakończenia budowy lub montażu i przekazania środka trwałego do użytkowania.

Nazwa grupy kapitałowej:	Grupa Kapitałowa SUWARY		
Okres objęty sprawozdaniem finansowym:	01.10.2014 – 30.09.2015	Waluta sprawozdawcza:	złoty polski (PLN)
Poziom zaokrągleń:	wszystkie kwoty w tabelach wyrażone są w tysiącach złotych polskich (o ile nie wskazano inaczej)		

Amortyzacja jest naliczana metodą liniową przez szacowany okres użytkowania danego składnika aktywów, który dla poszczególnych grup rzeczowych aktywów trwałych wynosi:

Grupa	Okres
Budynki i budowle	2-40 lat
Maszyny i urządzenia	2-50 lat
Środki transportu	2-7 lat
Pozostałe środki trwałe	2-40 lat

Rozpoczęcie amortyzacji następuje po miesiącu, w którym środek trwały jest dostępny do użytkowania. Ekonomiczne okresy użyteczności oraz metody amortyzacji są weryfikowane raz w roku, powodując ewentualną korektę odpisów amortyzacyjnych w kolejnych latach.

Środki trwałe są dzielone na części składowe będące pozycjami o istotnej wartości, dla których można przyporządkować odrębny okres ekonomicznej użyteczności. Częścią składową są również koszty generalnych przeglądów oraz istotne części zamienne i wyposażenie, jeżeli będą wykorzystywane przez okres dłuższy niż rok. Bieżące koszty utrzymania poniesione po dacie oddania środka trwałego do używania, takie jak koszty konserwacji i napraw, ujmowane są w rachunku zysków i strat w momencie ich poniesienia.

Dana pozycja rzeczowych aktywów trwałych może zostać usunięta z bilansu po dokonaniu jej zbycia lub w przypadku, gdy nie są spodziewane żadne ekonomiczne korzyści wynikające z dalszego użytkowania takiego składnika aktywów. Zyski lub straty wynikłe ze sprzedaży, likwidacji lub zaprzestania użytkowania środków trwałych są określane jako różnica pomiędzy przychodami ze sprzedaży a wartością netto tych środków trwałych i są ujmowane w rachunku zysków i strat w pozostałych przychodach lub kosztach operacyjnych.

#### Aktywa w leasingu

Umowy leasingu finansowego, na mocy której następuje przeniesienie na Grupę zasadniczo całego ryzyka i pożytków wynikających z posiadania przedmiotu leasingu, są ujmowane w aktywach oraz zobowiązaniach na dzień rozpoczęcia okresu leasingu. Wartość aktywów oraz zobowiązań określana jest na dzień rozpoczęcia leasingu według niższej z następujących dwóch wartości: wartości godziwej środka trwałego stanowiącego przedmiot leasingu lub wartości bieżącej minimalnych opłat leasingowych.

Minimalne opłaty leasingowe rozdziela się pomiędzy koszty finansowe i zmniejszenie salda zobowiązania z tytułu leasingu w sposób umożliwiający uzyskanie stałej stopy odsetek w stosunku do niespłaconego salda zobowiązania. Warunkowe opłaty leasingowe są ujmowane w kosztach okresu, w którym je poniesiono.

Środki trwałe użytkowane na mocy umów leasingu finansowego są amortyzowane według takich samych zasad jak stosowane do własnych aktywów Grupy. W sytuacji jednak, gdy brak jest wystarczającej pewności, że Grupa uzyska tytuł własności przed końcem okresu leasingu wówczas dany składnik jest amortyzowany przez krótszy z dwóch okresów: szacowany okres użytkowania środka trwałego lub okres leasingu.

Umowy leasingowe, zgodnie z którymi leasingodawca zachowuje zasadniczo całe ryzyko i wszystkie pożytki wynikające z posiadania przedmiotu leasingu, zaliczane są do umów leasingu operacyjnego. Opłaty leasingowe z tytułu leasingu operacyjnego ujmowane są jako koszty w rachunku zysków i strat metodą liniową przez okres trwania leasingu.

#### Utrata wartości niefinansowych aktywów trwałych

Corocznemu testowi na utratę wartości podlegają następujące składniki aktywów:

- wartość firmy, przy czym po raz pierwszy test na utratę wartości przeprowadza się do końca okresu, w którym miało miejsce połączenie,
- wartości niematerialne o nieokreślonym okresie użytkowania oraz
- wartości niematerialne, które jeszcze nie są użytkowane.

W odniesieniu do pozostałych składników wartości niematerialnych oraz rzeczowych aktywów trwałych dokonywana jest coroczna ocena, czy wystąpiły przesłanki, które mogą świadczyć o utracie ich wartości. W razie stwierdzenia, że jakież zdarzenia lub okoliczności mogą wskazywać na trudność w odzyskaniu wartości bilansowej danego składnika aktywów, przeprowadzany jest test na utratę wartości.

Dla potrzeb przeprowadzenia testu na utratę wartości aktywa grupowane są na najniższym poziomie, na jakim generują przepływy pieniężne niezależnie od innych aktywów lub grup aktywów (tzw. ośrodki wypracowujące przepływy pieniężne). Składniki aktywów samodzielnie generujące przepływy pieniężne testowane są indywidualnie.

Wartość firmy jest alokowana do tych ośrodków wypracowujących środki pieniężne, z których oczekuje się korzyści synergii wynikających z połączenia jednostek gospodarczych, przy czym ośrodkami wypracowującymi przepływy pieniężne są co najmniej segmenty operacyjne.

Nazwa grupy kapitałowej:	Grupa Kapitałowa SUWARY		
Okres objęty sprawozdaniem finansowym:	01.10.2014 – 30.09.2015	Waluta sprawozdawcza:	złoty polski (PLN)
Poziom zaokrąglenia:	wszystkie kwoty w tabelach wyrażone są w tysiącach złotych polskich (o ile nie wskazano inaczej)		

Jeżeli wartość bilansowa przekracza szacowaną wartość odzyskiwaną aktywów bądź ośrodków wypracowujących środki pieniężne, do których aktywa te należą, wówczas wartość bilansowa jest obniżana do poziomu wartości odzyskiwanej. Wartość odzyskiwana odpowiada wyższej z następujących dwóch wartości: wartości godziwej pomniejszonej o koszty sprzedaży lub wartości użytkowej. Przy ustalaniu wartości użytkowej, szacowane przyszłe przepływy pieniężne są dyskontowane do wartości bieżącej przy zastosowaniu stopy dyskontowej odzwierciedlającej aktualne oceny rynkowe wartości pieniądza w czasie oraz ryzyka związanego z danym składnikiem aktywów.

Odpis z tytułu utraty wartości w pierwszej kolejności przypisywany jest do wartości firmy. Pozostała kwota odpisu obniża proporcjonalnie wartość bilansową aktywów wchodzących do ośrodka wypracowującego przepływy. Odpisy aktualizujące z tytułu utraty wartości są ujmowane w rachunku zysków i strat w pozycji pozostałych kosztów operacyjnych.

Odpisy aktualizujące wartość firmy nie podlegają odwróceniu w kolejnych okresach. W przypadku pozostałych składników aktywów, na kolejne dni bilansowe oceniane są przesłanki wskazujące na możliwość odwrócenia odpisów aktualizujących. Odwrócenie odpisu ujmowane jest w rachunku zysków i strat w pozycji pozostałych przychodów operacyjnych.

Na dzień 30.09.2015 roku nie wystąpiły przesłanki, które świadczyłyby o utracie wartości niefinansowych aktywów trwałych. Przejęcie Kartpol Group Sp. z o.o. nastąpiło w dniu 20.09.2010 roku. Po tym okresie nie wystąpiły istotne zdarzenia, transakcje.

#### Nieruchomości inwestycyjne

Nieruchomość inwestycyjna jest utrzymywana w posiadaniu ze względu na przychody z czynszów oraz/ lub przyrost jej wartości i jest wyceniana w oparciu o model wartości godziwej.

Początkowe ujęcie nieruchomości inwestycyjnej następuje według ceny nabycia lub kosztu wytworzenia z uwzględnieniem kosztów przeprowadzenia transakcji. Na kolejne dni bilansowe nieruchomość inwestycyjna jest wyceniana w wartości godziwej, określonej przez niezależnego rzeczoznawcę z uwzględnieniem lokalizacji oraz charakteru nieruchomości oraz aktualnych warunków rynkowych.

Zyski lub straty wynikające ze zmian wartości godziwej nieruchomości inwestycyjnych są ujmowane w rachunku zysków i strat w okresie, w którym wystąpiły zmiany, w pozycji pozostałych przychodów lub kosztów operacyjnych.

Nieruchomość inwestycyjną usuwa się z bilansu w momencie jej zbycia lub trwałego wycofania z użytkowania, jeżeli nie oczekuje się uzyskania w przyszłości żadnych korzyści ekonomicznych.

Na dzień 30.09.2015 roku Grupa Kapitałowa nie ma nieruchomości inwestycyjnych.

#### Instrumenty finansowe

Instrumentem finansowym jest każda umowa, która skutkuje powstaniem składnika aktywów finansowych u jednej ze stron i jednocześnie zobowiązania finansowego lub instrumentu kapitałowego u drugiej ze stron.

Składnik aktywów finansowych lub zobowiązanie finansowe jest wykazywane w bilansie, gdy Grupa staje się stroną umowy tego instrumentu. Standaryzowane transakcje kupna i sprzedaży aktywów i zobowiązań finansowych ujmuje się na dzień zawarcia transakcji.

Składnik aktywów finansowych wyłącza się z bilansu w przypadku, gdy wynikające z zawartej umowy prawa do korzyści ekonomicznych i ryzyka z niej wynikające zostały zrealizowane, wygasły lub Grupa się ich zrzekła.

Grupa wyłącza z bilansu zobowiązanie finansowe wtedy, gdy zobowiązanie wygasło, to znaczy, kiedy obowiązek określony w umowie został wypełniony, umorzony lub wygasł.

Na dzień nabycia aktywa i zobowiązania finansowe Grupa wycenia w wartości godziwej, czyli najczęściej według wartości godziwej uiszczonej zapłaty w przypadku składnika aktywów lub otrzymanej kwoty w przypadku zobowiązania. Koszty transakcji Grupa włącza do wartości początkowej wyceny wszystkich aktywów i zobowiązań finansowych, poza kategorią aktywów i zobowiązań wycenianych w wartości godziwej poprzez rachunek zysków i strat.

Na dzień bilansowy aktywa oraz zobowiązania finansowe wyceniane są według zasad przedstawionych poniżej.

#### Aktywa finansowe

Dla celów wyceny po początkowym ujęciu, aktywa finansowe inne niż instrumenty pochodne zabezpieczające, Grupa klasyfikuje z podziałem na:

- pożyczki i należności,
- aktywa finansowe wyceniane według wartości godziwej przez rachunek zysków i strat,
- inwestycje utrzymywane do terminu wymagalności oraz
- aktywa finansowe dostępne do sprzedaży.

Nazwa grupy kapitałowej:	<i>Grupa Kapitałowa SUWARY</i>		
Okres objęty sprawozdaniem finansowym:	<i>01.10.2014 – 30.09.2015</i>	Waluta sprawozdawcza:	<i>złoty polski (PLN)</i>
Poziom zaokrągleń:	<i>wszystkie kwoty w tabelach wyrażone są w tysiącach złotych polskich (o ile nie wskazano inaczej)</i>		

Kategorie te określają zasady wyceny na dzień bilansowy oraz ujęcie zysków lub strat z wyceny w rachunku zysków i strat lub w innych całkowitych dochodach. Zyski lub straty ujmowane w rachunku zysków i strat prezentowane są jako przychody lub koszty finansowe, za wyjątkiem odpisów aktualizujących należności z tytułu dostaw i usług, które prezentowane są jako pozostałe koszty operacyjne.

Wszystkie aktywa finansowe, za wyjątkiem wycenianych w wartości godziwej przez rachunek zysków i strat, podlegają ocenie na każdy dzień bilansowy ze względu na wystąpienie przesłanek utraty ich wartości. Składnik aktywów finansowych podlega odpisom aktualizującym, jeżeli istnieją obiektywne dowody świadczące o utracie jego wartości. Przesłanki utraty wartości analizowane są dla każdej kategorii aktywów finansowych odrębnie, co zostało zaprezentowane poniżej.

Pożyczki i należności to niebędące instrumentami pochodnymi aktywa finansowe, o ustalonych lub możliwych do określenia płatnościach, które nie są kwotowane na aktywnym rynku. Pożyczki i należności wyceniane są według zamortyzowanego kosztu z zastosowaniem metody efektywnej stopy procentowej. Wycena krótkoterminowych należności odbywa się w wartości wymagającej zapłaty ze względu na nieznaczące efekty dyskonta.

Aktywa finansowe kwalifikowane do kategorii pożyczek i należności wykazywane są w bilansie jako:

- aktywa długoterminowe w pozycji „Należności i pożyczki” oraz
- aktywa krótkoterminowe w pozycjach „Pożyczki”, „Należności z tytułu dostaw i usług oraz pozostałe należności” oraz „Środki pieniężne i ich ekwiwalenty”.

Odpisy na należności wątpliwe szacowane są, gdy ściągnięcie pełnej kwoty należności przestało być prawdopodobne. Znaczące salda należności podlegają indywidualnej ocenie w przypadku dłużników zalegających z zapłatą lub gdy uzyskano obiektywne dowody, że dłużnik może nie uiścić należności (np. trudna sytuacja finansowa dłużnika, proces sądowy przeciwko dłużnikowi, niekorzystne dla dłużnika otoczenie gospodarcze). Dla należności nie podlegających indywidualnej ocenie, przesłanki utraty wartości analizowane są w ramach poszczególnych klas aktywów określonych ze względu na ryzyko kredytowe (wynikające np. z branży, regionu lub struktury odbiorców). Wskaźnik odpisów aktualizujących dla poszczególnych klas oparty jest zatem na zaobserwowanych w niedawnej przeszłości trendach dotyczących trudności w spłacie należności przez dłużników.

Aktywa finansowe wyceniane według wartości godziwej przez rachunek zysków i strat obejmują aktywa klasyfikowane jako przeznaczone do obrotu lub wyznaczone przy początkowym ujęciu do wyceny w wartości godziwej przez rachunek zysków i strat ze względu na spełnienie kryteriów określonych w MSR 39.

Do tej kategorii zaliczane są wszystkie instrumenty pochodne wykazywane w bilansie w odrębnej pozycji „Pochodne instrumenty finansowe”, za wyjątkiem pochodnych instrumentów zabezpieczających ujmowanych zgodnie z rachunkowością zabezpieczeń. Grupa nie stosuje rachunkowości zabezpieczeń.

Instrumenty należące do tej kategorii wyceniane są w wartości godziwej, a skutki wyceny ujmowane są w rachunku zysków i strat. Zyski i straty z wyceny aktywów finansowych określone są przez zmianę wartości godziwej ustalonej na podstawie bieżących na dzień bilansowy cen pochodzących z aktywnego rynku lub na podstawie technik wyceny, jeżeli aktywny rynek nie istnieje.

Inwestycje utrzymywane do terminu wymagalności to niebędące instrumentami pochodnymi aktywa finansowe, z ustalonymi lub możliwymi do określenia płatnościami oraz o ustalonym terminie wymagalności, względem których Grupa ma zamiar i jest w stanie utrzymać w posiadaniu do upływu terminu wymagalności, z wyłączeniem aktywów zaklasyfikowanych do pożyczek i należności.

W tej kategorii Grupa ujmuje obligacje i inne papiery dłużne utrzymywane do terminu wymagalności, wykazywane w bilansie w pozycji „Pozostałych aktywów finansowych”. Grupa nie posiada aktywów finansowych o ustalonym terminie wymagalności.

Inwestycje utrzymywane do terminu wymagalności wyceniane są według zamortyzowanego kosztu z zastosowaniem metody efektywnej stopy procentowej. Jeżeli występują dowody wskazujące na możliwość wystąpienia utraty wartości inwestycji utrzymywanych do terminu wymagalności (np. ocena zdolności kredytowej spółek emitujących obligacje), aktywa wyceniane są w wartości bieżącej szacowanych przyszłych przepływów pieniężnych. Zmiany wartości bilansowej inwestycji, łącznie z odpisami aktualizującymi z tytułu utraty wartości, ujmowane są w rachunku zysków i strat.

Aktywa finansowe dostępne do sprzedaży to niebędące instrumentami pochodnymi aktywa finansowe, które zostały wyznaczone jako dostępne do sprzedaży lub nie kwalifikują się do żadnej z powyższych kategorii aktywów finansowych.

W tej kategorii Grupa ujmuje notowane obligacje nieutrzymywane do terminów wymagalności oraz akcje spółek innych niż spółki zależne lub stowarzyszone. Aktywa te w bilansie wykazywane są w pozycji „Pozostałych aktywów finansowych”. Grupa nie posiada aktywów finansowych do sprzedaży.

Akcje spółek nienotowanych wyceniane są w cenie nabycia pomniejszonej o odpisy z tytułu utraty wartości, ze względu na brak możliwości wiarygodnego oszacowania ich wartości godziwej. Odpisy aktualizujące ujmowane są w rachunku zysków i strat.

Nazwa grupy kapitałowej:	Grupa Kapitałowa SUWARY		
Okres objęty sprawozdaniem finansowym:	01.10.2014 – 30.09.2015	Waluta sprawozdawcza:	złoty polski (PLN)
Poziom zaokrąglenie:	wszystkie kwoty w tabelach wyrażone są w tysiącach złotych polskich (o ile nie wskazano inaczej)		

Wszystkie inne aktywa finansowe dostępne do sprzedaży wyceniane są w wartości godziwej. Zyski i straty z wyceny ujmowane są jako inne całkowite dochody i kumulowane w kapitale z aktualizacji wyceny aktywów finansowych dostępnych do sprzedaży, za wyjątkiem odpisów z tytułu utraty wartości oraz różnic kursowych od aktywów pieniężnych, które ujmowane są w rachunku zysków i strat. W rachunku zysków i strat ujmowane są również odsetki, które byłyby rozpoznane przy wycenie tych składników aktywów finansowych według zamortyzowanego kosztu z zastosowaniem metody efektywnej stopy procentowej.

Odwrocenie odpisów z tytułu utraty wartości aktywów finansowych dostępnych do sprzedaży ujmowane jest w innych całkowitych dochodach, za wyjątkiem odpisów aktualizujących wartość instrumentów dłużnych, których odwrócenie ujmowane jest w rachunku zysków i strat, jeżeli wzrost wartości instrumentu może być obiektywnie łączony ze zdarzeniem następującym po rozpoznaniu utraty wartości.

W momencie wyłączenia składnika aktywów z bilansu, skumulowane zyski i straty, ujęte poprzednio w innych całkowitych dochodach, przenoszone są z kapitału własnego do rachunku zysków i strat oraz prezentowane są w innych całkowitych dochodach jako reklasyfikacja z tytułu przeniesienia do wyniku finansowego.

#### Zobowiązania finansowe

Zobowiązania finansowe inne niż instrumenty pochodne zabezpieczające, wykazywane są w następujących pozycjach bilansu:

- kredyty, pożyczki, inne instrumenty dłużne,
- leasing finansowy,
- zobowiązania z tytułu dostaw i usług oraz pozostałe zobowiązania oraz
- pochodne instrumenty finansowe.

Po początkowym ujęciu zobowiązania finansowe wyceniane są według zamortyzowanego kosztu z zastosowaniem metody efektywnej stopy procentowej, za wyjątkiem zobowiązań finansowych przeznaczonych do obrotu lub wyznaczonych jako wycenianych w wartości godziwej przez rachunek zysków i strat. Do kategorii zobowiązań finansowych wycenianych w wartości godziwej przez rachunek zysków i strat Grupa zalicza instrumenty pochodne inne niż instrumenty zabezpieczające. Krótkoterminowe zobowiązania z tytułu dostaw i usług wyceniane są w wartości wymagającej zapłaty ze względu na nieznaczące efekty dyskonta.

Zyski i straty z wyceny zobowiązań finansowych ujmowane są w rachunku zysków i strat w działalności finansowej.

#### Rachunkowość zabezpieczeń

Grupa nie stosuje określone zasady rachunkowości dla instrumentów pochodnych stanowiących zabezpieczenie przepływów pieniężnych. Zastosowanie rachunkowości zabezpieczeń wymaga spełnienia przez Grupę warunków określonych w MSR 39 dotyczących udokumentowania polityki zabezpieczeń, prawdopodobieństwa wystąpienia transakcji zabezpieczanej oraz efektywności zabezpieczenia. W okresie objętym skonsolidowanym sprawozdaniem finansowym Grupa nie wyznaczyła określonych kontraktów forward jako zabezpieczających przepływy pieniężne. Kontrakty forward nie zostały zawarte przez Grupę w celu zarządzania ryzykiem walutowym w związku z prawnie wiążącymi transakcjami sprzedaży oraz zakupu realizowanymi w walutach obcych.

#### Zapasy

Zapasy są wyceniane według niższej z dwóch wartości: ceny nabycia/ kosztu wytworzenia oraz wartości netto możliwej do uzyskania. Na cenę nabycia lub koszt wytworzenia składają się koszty zakupu, koszty przetworzenia oraz inne koszty poniesione w trakcie doprowadzenia zapasów do ich aktualnego miejsca i stanu.

Koszt wytworzenia wyrobów gotowych i produkcji w toku obejmuje koszty bezpośrednie (głównie materiały i robociznę) powiększone o narzut pośrednich kosztów produkcji ustalony przy założeniu normalnego wykorzystania mocy produkcyjnych.

Wartość netto możliwa do uzyskania jest to szacowana cena sprzedaży ustalana w toku zwykłej działalności gospodarczej, pomniejszona o koszty wykończenia i koszty niezbędne do doprowadzenia sprzedaży do skutku.

#### Środki pieniężne i ich ekwiwalenty

Środki pieniężne i ich ekwiwalenty obejmują gotówkę w kasie i na rachunkach bankowych, depozyty płatne na żądanie oraz krótkoterminowe inwestycje o dużej płynności (do 3 miesięcy), łatwo wymienne na gotówkę, dla których ryzyko zmiany wartości jest nieznaczne.

#### Aktywa trwałe zaklasyfikowane jako przeznaczone do sprzedaży

Aktywa trwałe (grupy aktywów trwałych) są klasyfikowane przez Grupę jako przeznaczone do sprzedaży, jeżeli ich wartość bilansowa zostanie odzyskana przede wszystkim w wyniku transakcji sprzedaży a nie poprzez dalsze użytkowanie. Warunek ten uznaje się za spełniony wyłącznie wówczas, gdy składnik aktywów (grupa aktywów) jest dostępny w swoim obecnym stanie do natychmiastowej sprzedaży, z zachowaniem normalnych i zwyczajowo przyjętych warunków sprzedaży, a wystąpienie transakcji sprzedaży jest wysoce prawdopodobne w ciągu roku od momentu zmiany klasyfikacji.

Aktywa trwałe zaklasyfikowane jako przeznaczone do sprzedaży wyceniane są w niższej z dwóch wartości: wartości bilansowej lub wartości godziwej pomniejszonej o koszty zbycia. Niektóre aktywa trwałe zaklasyfikowane jako przeznaczone do sprzedaży, takie jak aktywa finansowe oraz aktywa z tytułu odroczonego podatku

Nazwa grupy kapitałowej:	Grupa Kapitałowa SUWARY		
Okres objęty sprawozdaniem finansowym:	01.10.2014 – 30.09.2015	Waluta sprawozdawcza:	złoty polski (PLN)
Poziom zaokrągleń:	wszystkie kwoty w tabelach wyrażone są w tysiącach złotych polskich (o ile nie wskazano inaczej)		

dochodowego, wyceniane są według tych samych zasad rachunkowości, jakie były stosowane przez Grupę przed zaklasyfikowaniem do aktywów trwałych przeznaczonych do sprzedaży. Aktywa trwałe zaklasyfikowane jako przeznaczone do sprzedaży nie podlegają amortyzacji.

#### Kapitał własny

Kapitał podstawowy wykazywany jest w wartości nominalnej wyemitowanych akcji, objętych udziałów zgodnie ze statutem Spółki dominującej oraz wpisem do Krajowego Rejestru Sądowego.

Akcje Spółki dominującej nabyte i zatrzymane przez Spółkę dominującą lub konsolidowane spółki zależne pomniejszają kapitał własny. Akcje własne wyceniane są w cenie nabycia.

Kapitał ze sprzedaży akcji powyżej ich wartości nominalnej powstaje z nadwyżki ceny emisyjnej ponad wartość nominalną akcji, pomniejszonej o koszty emisji.

Pozostałe kapitały obejmują:

- kapitał z tytułu ujęcia wyceny programów płatności akcjami oraz
- kapitał z kumulacji innych całkowitych dochodów obejmujących:
  - przeszacowanie rzeczowych aktywów trwałych do wartości godziwej (patrz podpunkt dotyczący rzeczowych aktywów trwałych),
  - wycenę aktywów finansowych dostępnych do sprzedaży (patrz podpunkt dotyczący instrumentów finansowych),
  - wycenę instrumentów zabezpieczających przepływy pieniężne (patrz podpunkt dotyczący rachunkowości zabezpieczeń),
  - różnice kursowe z przeliczenia zagranicznych jednostek zależnych (patrz podpunkt dotyczący transakcji w walutach obcych),
  - udział w dochodach całkowitych jednostek wycenianych metodą praw własności (patrz podpunkt dotyczący inwestycji w jednostkach stowarzyszonych).

W zyskach zatrzymanych wykazywane są wyniki z lat ubiegłych (również te przekazane na kapitał uchwałami akcjonariuszy) oraz wynik finansowy bieżącego roku.

Wszystkie transakcje z właścicielami Spółki dominującej prezentowane są osobno w „Skonsolidowanym zestawieniu zmian w kapitale własnym”.

Zgodnie z MSR 29 par 24 Spółki które prowadziły działalność w okresie występowania hiperinflacji w Polsce tj. w latach 1990-1996 powinny przekształcić m.in. składniki kapitału własnego, natomiast nie przelicza się zysków zatrzymanych (niepodzielonego wyniku z lat ubiegłych), kapitałów zapasowych i rezerwowych powstałych z podziału zysków w latach ubiegłych oraz nadwyżek z aktualizacji wyceny aktywów. Spółka dokonała przeliczenia kapitału zakładowego powstałego warunkach hiperinflacji w następujący sposób.

okres	Kapitał na BO	zwiększenia	zmniejszenia	Kapitał na BZ	Indeks cen	Kapitał po inflacji	różnica
1995	0,00	4 195 520,00	0,00	4 195 520,00	1,28	5 361 874,56	1 166 354,56
1996	4 195 520,00	0,00	0,00	4 195 520,00	1,20	6 428 887,60	2 233 367,60

W wyniku przeszacowania wartość kapitałów byłaby większa o łączną kwotę 2 233 368, o tą samą wielkość wynik finansowy lat ubiegłych powinien być niższy. Decyzją Zarządu powyższa korekta nie jest wprowadzana do bilansu.

#### Płatności w formie akcji

W Grupie nie są realizowane programy motywacyjne, w ramach których kluczowym członkom kadry menedżerskiej przyznawane są opcje zamienne na akcje Spółki dominującej.

#### Świadczenia pracownicze

Wykazywane w bilansie zobowiązania i rezerwy na świadczenia pracownicze obejmują następujące tytuły:

- krótkoterminowe świadczenia pracownicze z tytułu wynagrodzeń (wraz z premiami) oraz składek na ubezpieczenia społeczne,
- rezerwy na niewykorzystane urlopy oraz
- inne długoterminowe świadczenia pracownicze, do których Grupa zalicza oraz odpisy emerytalne.

#### Krótkoterminowe świadczenia pracownicze

Wartość zobowiązań z tytułu krótkoterminowych świadczeń pracowniczych ustala się bez dyskonta i wykazuje w bilansie w kwocie wymaganej zapłaty.

Nazwa grupy kapitałowej:	Grupa Kapitałowa SUWARY		
Okres objęty sprawozdaniem finansowym:	01.10.2014 – 30.09.2015	Waluta sprawozdawcza:	złoty polski (PLN)
Poziom zaokrągleń:	wszystkie kwoty w tabelach wyrażone są w tysiącach złotych polskich (o ile nie wskazano inaczej)		

#### *Rezerwy na niewykorzystane urlopy*

Grupa tworzy rezerwę na koszty kumulowanych płatnych nieobecności, które będzie musiała ponieść w wyniku niewykorzystanego przez pracowników uprawnienia, a które to uprawnienie narosło na dzień bilansowy. Rezerwa na niewykorzystane urlopy stanowi rezerwę krótkoterminową i nie podlega dyskontowaniu.

#### *Odprawy emerytalne i nagrody jubileuszowe*

Zgodnie z systemami wynagradzania obowiązującymi w Grupie pracownicy Spółek Grupy mają prawo do odpraw emerytalnych. Nagrody jubileuszowe nie są wypłacane pracownikom.. Odprawy emerytalne są wypłacane jednorazowo, w momencie przejścia na emeryturę. Wysokość odpraw emerytalnych zależy od stażu pracy oraz średniego wynagrodzenia pracownika.

Grupa tworzy rezerwę na przyszłe zobowiązania z tytułu odpraw emerytalnych w celu przyporządkowania kosztów do okresów nabywania uprawnień przez pracowników.

Wartość bieżąca rezerw na każdy dzień bilansowy jest szacowana przez niezależnego aktuarusza. Naliczone rezerwy są równe zdyskontowanym płatnościom, które w przyszłości zostaną dokonane i dotyczą okresu do dnia bilansowego. Informacje demograficzne oraz informacje o rotacji zatrudnienia oparte są na danych historycznych. Zyski i straty z obliczeń aktuarialnych oraz koszty przeszłego zatrudnienia rozpoznawane są bezzwłocznie w rachunku zysków i strat.

#### Rezerwy, zobowiązania i aktywa warunkowe

Rezerwy tworzone są wówczas, gdy na Grupie ciąży istniejący obowiązek (prawny lub zwyczajowo oczekiwany) wynikający ze zdarzeń przeszłych, i gdy prawdopodobne jest, że wypełnienie tego obowiązku spowoduje konieczność wypływu korzyści ekonomicznych oraz można dokonać wiarygodnego oszacowania kwoty tego zobowiązania. Termin poniesienia oraz kwota wymagająca uregulowania może być niepewna.

Rezerwy tworzy się m.in. na następujące tytuły:

- udzielone gwarancje obsługi posprzedażowej produktów i wykonanych usług,
- toczące się postępowania sądowe oraz sprawy sporne,
- straty z umów budowlanych ujmowane zgodnie z MSR 11,
- restrukturyzacja, tylko jeżeli na podstawie odrębnych przepisów Grupa jest zobowiązana do jej przeprowadzenia lub zawarto w tej sprawie wiążące umowy.

Nie tworzy się rezerw na przyszłe straty operacyjne.

Rezerwy ujmuje się w wartości szacowanych nakładów niezbędnych do wypełnienia obecnego obowiązku, na podstawie najbardziej wiarygodnych dowodów dostępnych na dzień sporządzenia skonsolidowanego sprawozdania finansowego, w tym dotyczących ryzyka oraz stopnia niepewności. W przypadku, gdy wpływ wartości pieniądza w czasie jest istotny, wielkość rezerwy jest ustalana poprzez zdyskontowanie prognozowanych przyszłych przepływów pieniężnych do wartości bieżącej, przy zastosowaniu stopy dyskontowej odzwierciedlającej aktualne oceny rynkowe wartości pieniądza w czasie oraz ewentualnego ryzyka związanego z danym zobowiązaniem. Jeżeli zastosowana została metoda polegająca na dyskontowaniu, zwiększenie rezerwy w związku z upływem czasu jest ujmowane jako koszt finansowy.

Jeżeli Grupa spodziewa się, że koszty objęte rezerwą zostaną zwrócone, na przykład na mocy umowy ubezpieczenia, wówczas zwrot ten jest ujmowany jako odrębny składnik aktywów, ale tylko wówczas, gdy istnieje wystarczająca pewność, że zwrot ten rzeczywiście nastąpi. Jednakże wartość tego aktywa nie może przewyższyć kwoty rezerwy.

W przypadku gdy wydatkowanie środków w celu wypełnienia obecnego obowiązku nie jest prawdopodobne, kwoty zobowiązania warunkowego nie ujmuje się w bilansie, za wyjątkiem zobowiązań warunkowych identyfikowanych w procesie połączenia jednostek gospodarczych zgodnie z MSSF 3.

Informację o zobowiązaniach warunkowych ujawnia się w części opisowej skonsolidowanego sprawozdania finansowego w notce nr 27.

#### Rozliczenia międzyokresowe

Grupa wykazuje w aktywach bilansu w pozycji „Rozliczenia międzyokresowe” opłacone z góry koszty dotyczące przyszłych okresów sprawozdawczych.

W pozycji „Rozliczeń międzyokresowych” zawartej w pasywach bilansu prezentowane są przychody przyszłych okresów, w tym również środki pieniężne otrzymane na sfinansowanie środków trwałych, które rozliczane są zgodnie z MSR 20 „Dotacje rządowe”. Bierne rozliczenia międzyokresowe kosztów wykazywane są w ramach „Zobowiązań z tytułu dostaw i usług oraz pozostałych zobowiązań”.

Dotacje ujmowane są wyłącznie wówczas, gdy istnieje wystarczająca pewność, że Grupa spełni warunki związane z daną dotacją oraz że dana dotacja zostanie faktycznie otrzymana.

Nazwa grupy kapitałowej:	Grupa Kapitałowa SUWARY		
Okres objęty sprawozdaniem finansowym:	01.10.2014 – 30.09.2015	Waluta sprawozdawcza:	złoty polski (PLN)
Poziom zaokrągleń:	wszystkie kwoty w tabelach wyrażone są w tysiącach złotych polskich (o ile nie wskazano inaczej)		

Dotacja dotycząca danej pozycji kosztowej jest ujmowana jako przychód w sposób współmierny do kosztów, które dotacja ta ma w zamierzeniu kompensować.

Dotacja finansująca składnik aktywów jest stopniowo ujmowana w rachunku zysków i strat jako przychód na przestrzeni okresów proporcjonalnie do odpisów amortyzacyjnych dokonywanych od tego składnika aktywów. Grupa Kapitałowa dla celów prezentacji w skonsolidowanym bilansie nie odejmuje dotacji od wartości bilansowej aktywów, lecz wykazuje dotacje jako przychody przyszłych okresów w pozycji „Rozliczenia międzyokresowe”.

#### Przychody ze sprzedaży

Przychody ze sprzedaży ujmowane są w wartości godziwej zapłat otrzymanych lub należnych i reprezentują należności za produkty, towary i usługi dostarczone w ramach normalnej działalności gospodarczej, po pomniejszeniu o rabaty, podatek od towarów i usług oraz inne podatki związane ze sprzedażą (podatek akcyzowy). Przychody są ujmowane w takiej wysokości, w jakiej jest prawdopodobne, że Grupa uzyska korzyści ekonomiczne związane z daną transakcją oraz gdy kwotę przychodów można wycenić w wiarygodny sposób.

#### Sprzedaż towarów i produktów

Przychody ze sprzedaży towarów i produktów ujmowane są, jeżeli spełnione zostały następujące warunki:

- Grupa przekazała nabywcy znaczące ryzyko i korzyści wynikające z praw własności do dóbr. Warunek uznaje się za spełniony z chwilą bezspornego dostarczenia towarów lub produktów do odbiorcy.
- kwotę przychodów można wycenić w wiarygodny sposób.
- istnieje prawdopodobieństwo, że Grupa uzyska korzyści ekonomiczne z tytułu transakcji oraz
- koszty poniesione oraz te, które zostaną poniesione w związku z transakcją, można wycenić w wiarygodny sposób.

#### Świadczenie usług (usługi budowlane)

Grupa nie świadczy usług budowlanych oraz wynajmu nieruchomości inwestycyjnych.

#### Odsetki i dywidendy

Przychody z tytułu odsetek ujmowane są sukcesywnie w miarę ich narastania zgodnie z metodą efektywnej stopy procentowej. Dywidendy są ujmowane w momencie ustalenia praw akcjonariuszy lub udziałowców do ich otrzymania.

#### Koszty operacyjne

Koszty operacyjne są ujmowane w rachunku zysków i strat zgodnie z zasadą współmierności przychodów i kosztów. Grupa prezentuje w skonsolidowanym sprawozdaniu finansowym koszty według miejsc powstawania.

#### Podatek dochodowy (wraz z podatkiem odroczonym)

Na obowiązkowe obciążenia wyniku finansowego składają się: podatek dochodowy bieżący oraz odroczony, który nie został ujęty w innych dochodach całkowitych lub bezpośrednio w kapitale.

Bieżące obciążenie podatkowe jest obliczane na podstawie wyniku podatkowego (podstawy opodatkowania) danego roku obrotowego. Zysk (strata) podatkowa różni się od księgowego zysku (straty) brutto w związku z czasowym przesunięciem przychodów podlegających opodatkowaniu i kosztów stanowiących koszty uzyskania przychodów do innych okresów oraz wyłączeniem pozycji kosztów i przychodów, które nigdy nie będą podlegały opodatkowaniu. Obciążenia podatkowe są wyliczane w oparciu o stawki podatkowe obowiązujące w danym roku obrotowym.

Podatek odroczony jest wyliczany metodą bilansową jako podatek podlegający zapłaceniu lub zwrotowi w przyszłości na różnicach pomiędzy wartościami bilansowymi aktywów i pasywów a odpowiadającymi im wartościami podatkowymi wykorzystywanymi do wyliczenia podstawy opodatkowania.

Rezerwa na podatek odroczony jest tworzona od wszystkich dodatnich różnic przejściowych podlegających opodatkowaniu, natomiast składnik aktywów z tytułu podatku odroczonego jest rozpoznawany do wysokości, w jakiej jest prawdopodobne, że będzie można pomniejszyć przyszłe zyski podatkowe o rozpoznane ujemne różnice przejściowe. Nie ujmuje się aktywów ani rezerwy, jeśli różnica przejściowa wynika z początkowego ujęcia składnika aktywów lub zobowiązań w transakcji, która nie jest połączeniem jednostek gospodarczych oraz która w czasie jej wystąpienia nie ma wpływu ani na wynik podatkowy ani na wynik księgowy. Nie ujmuje się rezerwy na podatek odroczony od wartości firmy, która nie podlega amortyzacji na gruncie przepisów podatkowych.

Podatek odroczony jest wyliczany przy użyciu stawek podatkowych, które będą obowiązywać w momencie, gdy pozycja aktywów zostanie zrealizowana lub rezerwa rozliczona, przyjmując za podstawę przepisy prawne obowiązujące na dzień bilansowy.

Wartość składnika aktywów z tytułu podatku odroczonego podlega analizie na każdy dzień bilansowy, a w przypadku, gdy spodziewane przyszłe zyski podatkowe nie będą wystarczające dla realizacji składnika aktywów lub jego części następuje jego odpis.

#### Subiektywne oceny Zarządu oraz niepewność szacunków

Przy sporządzaniu skonsolidowanego sprawozdania finansowego Zarząd Spółki dominującej kieruje się osądem przy dokonywaniu licznych szacunków i założeń, które mają wpływ na stosowane zasady rachunkowości oraz

Nazwa grupy kapitałowej:	<i>Grupa Kapitałowa SUWARY</i>		
Okres objęty sprawozdaniem finansowym:	<i>01.10.2014 – 30.09.2015</i>	Waluta sprawozdawcza:	<i>złoty polski (PLN)</i>
Poziom zaokrągleń:	<i>wszystkie kwoty w tabelach wyrażone są w tysiącach złotych polskich (o ile nie wskazano inaczej)</i>		

prezentowane wartości aktywów, zobowiązań, przychodów oraz kosztów. Faktycznie zrealizowane wartości mogą różnić się od szacowanych przez Zarząd. Informacje o dokonanych szacunkach i założeniach, które są znaczące dla skonsolidowanego sprawozdania finansowego, zostały zaprezentowane poniżej.

#### *Okresy ekonomicznej użyteczności aktywów trwałych*

Zarząd Spółki dominującej dokonuje corocznej weryfikacji okresów ekonomicznej użyteczności aktywów trwałych, podlegających amortyzacji. Na dzień 30.09.2013 roku Zarząd ocenia, że okresy użyteczności aktywów przyjęte przez Grupę dla celów amortyzacji odzwierciedlają oczekiwany okres przynoszenia korzyści ekonomicznych przez te aktywa w przyszłości. Jednakże faktyczne okresy przynoszenia korzyści przez te aktywa w przyszłości mogą różnić się od zakładanych, w tym również ze względu na techniczne starzenie się majątku. Wartość bilansowa aktywów trwałych podlegających amortyzacji prezentowana jest w notach nr 5 i 6.

#### *Rezerwy*

Rezerwy na świadczenia pracownicze – odprawy emerytalne oraz nagrody jubileuszowe – szacowane są przy zastosowaniu metod aktuarialnych. Wykazana w skonsolidowanym sprawozdaniu finansowym kwota rezerw na świadczenia pracownicze 203 PLN (2014: 216 PLN wynika z oszacowania dokonanego przez niezależnego aktuarusza. Na poziom rezerw wpływ mają założenia dotyczące stopy dyskonta oraz wskaźnika wzrostu wynagrodzeń.

#### *Aktywa na podatek odroczony*

Prawdopodobieństwo rozliczenia składnika aktywów z tytułu podatku odroczonego z przyszłymi zyskami podatkowymi opiera się na budżetach spółek Grupy zatwierdzonych przez Zarząd Spółki dominującej. Jeżeli prognozowane wyniki finansowe wskazują, że spółki Grupy osiągną dochód do opodatkowania, aktywa na podatek odroczony ujmowane są w pełnej wysokości.

#### *Utrata wartości aktywów niefinansowych*

W celu określenia wartości użytkowej Zarząd szacuje prognozowane przepływy pieniężne oraz stopę, którą przepływy dyskontowane są do wartości bieżącej (patrz podpunkt dotyczący utraty wartości aktywów niefinansowych). W procesie wyceny wartości bieżącej przyszłych przepływów dokonywane są założenia dotyczące prognozowanych wyników finansowych. Założenia te odnoszą się do przyszłych zdarzeń i okoliczności. Faktycznie zrealizowane wartości mogą różnić się od szacowanych, co w kolejnych okresach sprawozdawczych może przyczynić się do znaczących korekt wartości aktywów Grupy.

#### **Korekta błędów oraz zmiana zasad rachunkowości**

W skonsolidowanym sprawozdaniu finansowym nie dokonano korekt błędów, które miały wpływ na dane finansowe prezentowane za porównywalne okresy.

Nazwa grupy kapitałowej:	Grupa Kapitałowa SUWARY		
Okres objęty sprawozdaniem finansowym:	01.10.2014 – 30.09.2015	Waluta sprawozdawcza:	złoty polski (PLN)
Poziom zaokrągleń:	wszystkie kwoty w tabelach wyrażone są w tysiącach złotych polskich (o ile nie wskazano inaczej)		

## 1. Segmenty operacyjne

Grupa Kapitałowa dzieli działalność na następujące segmenty operacyjne:

- Segment A – sprzedaż opakowań ,
- Segment B - sprzedaż kartuszy ,
- Segment C - usługi w zakresie zarządzania własnością intelektualną oraz badaniami i rozwojem.

Przy wyodrębnianiu segmentów operacyjnych Zarząd kieruje się liniami produktowymi, które reprezentują główne usługi oraz wyroby dostarczane przez Grupę. Każdy z segmentów jest zarządzany odrębnie w ramach danej linii produktowej, z uwagi na specyfikę świadczonych usług / wytwarzanych wyrobów wymagających odmiennych technologii, zasobów oraz podejścia do realizacji.

Wyniki segmentów operacyjnych wynikają z wewnętrznych raportów weryfikowanych okresowo przez Zarząd Spółki dominującej (główny organ decyzyjny w Grupie Kapitałowej). Zarząd Spółki dominującej analizuje wyniki segmentów operacyjnych na poziomie zysku (straty) z działalności operacyjnej.

W okresie od 1.10.2014 do 30.09.2015 roku nie wystąpiły zmiany w polityce rachunkowości Grupy w zakresie wyodrębnienia segmentów operacyjnych oraz zasad wyceny przychodów, wyników oraz aktywów segmentów, które zostały zaprezentowane w ostatnim rocznym skonsolidowanym sprawozdaniu finansowym Grupy.

W tabeli poniżej zaprezentowano informacje o przychodach, wyniku, istotnych pozycjach niepieniężnych oraz aktywach segmentów operacyjnych.

	Segment A	Segment B	Segment C	Ogółem
<b>za okres od 01.10.2014 roku do 30.09.2015 roku</b>				
Przychody od klientów zewnętrznych	61 831	42 775	-	104 606
Przychody ze sprzedaży między segmentami	10 956	-	3 217	14 173
Przychody ogółem	72 787	42 775	3 217	118 779
Wynik operacyjny segmentu	(2 306)	845	1 417	(44)
<i>Pozostałe informacje:</i>				
Amortyzacja	5 185	1 985	-	7 170
Utrata wartości niefinansowych aktywów trwałych	-	-	-	-
Aktywa segmentu operacyjnego	139 881	30 197	23 340	193 418
Nakłady na aktywa trwałe segmentu operacyjnego	-	-	-	-
<b>za okres od 01.10.2013 roku do 30.09.2014 roku</b>				
Przychody od klientów zewnętrznych	56 319	38 943	-	95 262
Przychody ze sprzedaży między segmentami	4 681	-	3 513	8 194
Przychody ogółem	61 000	38 943	3 513	103 456
Wynik operacyjny segmentu	640	1 661	1 661	3 962
<i>Pozostałe informacje:</i>				
Amortyzacja	4 265	2 328	12	6 605
Utrata wartości niefinansowych aktywów trwałych	-	-	-	-
Aktywa segmentu operacyjnego	135 401	31 027	23 582	190 010
Nakłady na aktywa trwałe segmentu operacyjnego	-	373	-	373

Przychody Grupy uzyskiwane od klientów zewnętrznych w przekroju obszarów geograficznych przedstawiają się następująco:

	od 01.10.2014 do 30.09.2015	od 01.10.2013 do 30.09.2014
	Przychody	Przychody
Polska	76 317	64 509
UE	22 384	24 075
Inne kraje	5 905	6 678
	-	-
<b>Ogółem</b>	<b>104 606</b>	<b>95 262</b>

Nazwa grupy kapitałowej:	Grupa Kapitałowa SUWARY		
Okres objęty sprawozdaniem finansowym:	01.10.2014 – 30.09.2015	Waluta sprawozdawcza:	złoty polski (PLN)
Poziom zaokrąglenia:	wszystkie kwoty w tabelach wyrażone są w tysiącach złotych polskich (o ile nie wskazano inaczej)		

Wszystkie aktywa trwale znajdują się w Polsce.

Uzgodnienie łącznych wartości przychodów, wyniku oraz aktywów segmentów operacyjnych z analogicznymi pozycjami skonsolidowanego sprawozdania finansowego Grupy przedstawia się następująco:

	od 01.10.2014 do 30.09.2015	od 01.10.2013 do 30.09.2014
<b>Przychody segmentów</b>		
Łączne przychody segmentów operacyjnych	118 779	103 456
Przychody nie przypisane do segmentów	-	-
Wyłączenie przychodów z transakcji pomiędzy segmentami	(14 173)	(8 194)
Przychody ze sprzedaży	104 606	95 262
<b>Wynik segmentów</b>		
Wynik operacyjny segmentów	(44)	3 962
Korekty:		-
.....		-
Pozostałe przychody nie przypisane do segmentów	1 624	1 885
Pozostałe koszty nie przypisane do segmentów (-)	(1 297)	(545)
Wyłączenie wyniku z transakcji pomiędzy segmentami	1 634	1 267
Zysk (strata) z działalności operacyjnej	1 917	6 569
Przychody finansowe	117	19
Koszty finansowe (-)	(1 491)	(1 417)
Udział w wyniku finansowym jednostek wycenianych metodą praw własności (+/-)	-	-
Zysk (strata) przed opodatkowaniem	543	5 171

	30.09.2015	30.09.2014
<b>Aktywa segmentów</b>		
Łączne aktywa segmentów operacyjnych	193 418	190 010
Aktywa nie alokowane do segmentów	-	-
Wyłączenie transakcji pomiędzy segmentami	(81 846)	(74 604)
Aktywa razem	111 572	115 406

W okresach objętych skonsolidowanym sprawozdaniem finansowym przychody ze sprzedaży nie przypisane do segmentów operacyjnych nie występują.

Przychody osiągnięte przez Grupę ze sprzedaży poszczególnych grup produktów, usług oraz towarów i materiałów przedstawiają się następująco:

	od 01.10.2014 do 30.09.2015	od 01.10.2013 do 30.09.2014
<b>Produkty</b>		
Opakowania	44 820	47 192
Kartusze	34 343	37 592
Artykuły motoryzacyjne	6 233	4 983
Pozostałe	916	1 422
Przychody ze sprzedaży produktów	86 312	91 189
<b>Usługi</b>		
Usługi	436	307
Pozostałe	-	-
Przychody ze sprzedaży usług	436	307
<b>Towary i materiały</b>		
Towary	8 033	1 457
Materiały	9 825	2 309
Pozostałe	-	-
Przychody ze sprzedaży towarów i materiałów	17 858	3 766
<b>Przychody ze sprzedaży</b>	<b>104 606</b>	<b>95 262</b>

Nazwa grupy kapitałowej:	Grupa Kapitałowa SUWARY		
Okres objęty sprawozdaniem finansowym:	01.10.2014 – 30.09.2015	Waluta sprawozdawcza:	złoty polski (PLN)
Poziom zaokrągleń:	wszystkie kwoty w tabelach wyrażone są w tysiącach złotych polskich (o ile nie wskazano inaczej)		

W okresie od 1.10.2014 do 30.09.2015 roku nie wystąpiły przychody z klientami zewnętrznymi Grupy, które stanowiły ponad 10% przychodów Grupy..

## 2. Przejęcia oraz sprzedaż jednostek zależnych

W skonsolidowanym sprawozdaniu finansowym za okres od 01.10.2014 do 30.09.2015 roku nie wystąpiły przejęcia oraz sprzedaż jednostek zależnych.

W okresie sprawozdawczym Grupa Suwary dokonała jedynie kolejnego zakupu udziałów Kartpol Group Sp. z o.o. Na dzień 30.09.2015 roku zobowiązanie z tytułu zakupu udziałów wynosi 3 256 tys. PLN.

## 3. Inwestycje w jednostkach zależnych i stowarzyszonych

### Inwestycje w jednostkach zależnych

W 2014/2015 roku obrotowym nie wystąpiły inwestycje w jednostkach zależnych, które zostały wyłączone z obowiązku konsolidacji.

### Inwestycje w jednostkach stowarzyszonych

W 2014/2015 roku obrotowym nie wystąpiły inwestycje w jednostkach stowarzyszonych.

## 4. Wartość firmy

W skonsolidowanym sprawozdaniu finansowym za okres od 01.10.2014 do 30.09.2015 nie nastąpiły zmiany kwoty wartości firmy. Wartości bilansowe wartości firmy w okresach objętych skonsolidowanym sprawozdaniem finansowym prezentuje tabela:

	od 01.10.2014 do 30.09.2015	od 01.10.2013 do 30.09.2014
<b>Wartość brutto</b>		
Saldo na początek okresu	8 780	8 780
Połączenie jednostek	-	-
Sprzedaż jednostek zależnych (-)	-	-
Różnice kursowe netto z przeliczenia	-	-
Inne korekty	-	-
Wartość brutto na koniec okresu	8 780	8 780
<b>Odpisy z tytułu utraty wartości</b>		
Saldo na początek okresu	-	-
Odpisy ujęte jako koszt w okresie	-	-
Różnice kursowe netto z przeliczenia	-	-
Inne zmiany	-	-
Odpisy z tytułu utraty wartości na koniec okresu	-	-
<b>Wartość firmy - wartość bilansowa na koniec okresu</b>	<b>8 780</b>	<b>8 780</b>

Wartość firmy zaprezentowana w aktywach skonsolidowanego bilansu dotyczy przejęć następujących spółek zależnych:

	30.09.2015	30.09.2014
Kartpol Group Sp.z o.o.	8 780	8 780
<b>Razem wartość firmy</b>	<b>8 780</b>	<b>8 780</b>

Nazwa grupy kapitałowej:	<i>Grupa Kapitałowa SUWARY</i>		
Okres objęty sprawozdaniem finansowym:	<i>01.10.2014 – 30.09.2015</i>	Waluta sprawozdawcza:	<i>złoty polski (PLN)</i>
Poziom zaokrąglenia:	<i>wszystkie kwoty w tabelach wyrażone są w tysiącach złotych polskich (o ile nie wskazano inaczej)</i>		

W celu przeprowadzenia corocznego testu na utratę wartości, wartość firmy jest alokowana do ośrodków generujących środki pieniężne, będących jednocześnie odrębnymi segmentami operacyjnymi (patrz również nota nr 1). Przyporządkowanie wartości firmy do poszczególnych segmentów przedstawia się następująco:

	30.09.2015	30.09.2014
Segment A		
Segment B	8 780	8 780
Segment C		
Pozostałe segmenty		
<b>Razem wartość firmy</b>	<b>8 780</b>	<b>8 780</b>

Wartość odzyskiwalna ośrodków wypracowujących środki pieniężne, do których przypisana jest wartość firmy, została ustalona na podstawie ich wartości użytkowej, przy wykorzystaniu modelu renty wieczystej. W wyliczeniach przyjęto założenie dotyczące stopy dyskonta na poziomie założonego średnio wazonego kosztu kapitału - 8,6 %

Przy sporządzeniu szczegółowej prognozy Zarząd Spółki dominującej przyjął następujące kluczowe założenia:

- w całym okresie prognozy marża brutto zostanie utrzymana na tym samym poziomie. Założenie to wynika z doświadczeń obserwowanych w przeszłości oraz najlepszej oceny Zarządu co do rozwoju sytuacji na rynku

Test nie wykazał konieczności utworzenia odpisów z tytułu utraty wartości. Analiza wrażliwości wskazuje na rozważanie dokonania odpisu wartości firmy przy wzroście stopy dyskontowej o 2 p.p.

Nazwa grupy kapitałowej:	Grupa Kapitałowa SUWARY		
Okres objęty sprawozdaniem finansowym:	01.10.2014 – 30.09.2015	Waluta sprawozdawcza:	złoty polski (PLN)
Poziom zaokrągleń:	wszystkie kwoty w tabelach wyrażone są w tysiącach złotych polskich (o ile nie wskazano inaczej)		

## 5. Wartości niematerialne

Wartości niematerialne użytkowane przez Grupę obejmują znaki towarowe, patenty i licencje, oprogramowanie komputerowe oraz pozostałe wartości niematerialne.

	Znaki towarowe	Patenty i licencje	Oprogramowanie komputerowe	Koszty prac rozwojowych	Pozostałe wartości niematerialne	Wartości niematerialne w trakcie wytwarzania	Razem
<b>Stan na 30.09.2015</b>							
Wartość bilansowa brutto	-	-	791	-	75	-	866
Skumulowane umorzenie i odpisy aktualizujące	-	-	(619)	-	(75)	-	(694)
Wartość bilansowa netto	-	-	172	-	-	-	172
<b>Stan na 30.09.2014</b>							
Wartość bilansowa brutto	-	-	733	-	-	-	733
Skumulowane umorzenie i odpisy aktualizujące	-	-	(552)	-	-	-	(552)
Wartość bilansowa netto	-	-	181	-	-	-	181

	Znaki towarowe	Patenty i licencje	Oprogramowanie komputerowe	Koszty prac rozwojowych	Pozostałe wartości niematerialne	Wartości niem. w trakcie wytwarzania	Razem
<b>za okres od 01.10.2014 roku do 30.09.2015 roku</b>							
Wartość bilansowa netto na dzień 01.10.2014 roku	-	-	181	-	-	-	181
Nabycie przez połączenie jednostek gospodarczych	-	-	-	-	-	-	-
Zwiększenia (nabycie, wytworzenie, leasing)	-	-	106	-	-	-	106
Sprzedaż spółki zależnej (-)	-	-	-	-	-	-	-
Zmniejszenia (zbycie, likwidacja) (-)	-	-	-	-	-	-	-
Inne zmiany (reklasyfikacje, przemieszczenia itp.)	-	-	-	-	-	-	-
Przeszacowanie do wartości godziwej (+/-)	-	-	-	-	-	-	-
Amortyzacja (-)	-	-	(115)	-	-	-	(115)
Odpisy aktualizujące z tytułu utraty wartości (-)	-	-	-	-	-	-	-
Odwrócenie odpisów aktualizujących	-	-	-	-	-	-	-
Różnice kursowe netto z przeliczenia (+/-)	-	-	-	-	-	-	-
Wartość bilansowa netto na dzień 30.09.2015 roku	-	-	172	-	-	-	172
<b>za okres od 01.10.2013 roku do 30.09.2014 roku</b>							
Wartość bilansowa netto na dzień 01.10.2013 roku	-	-	30	-	15	-	45
Nabycie przez połączenie jednostek gospodarczych	-	-	162	-	-	-	162
Zwiększenia (nabycie, wytworzenie, leasing)	-	-	61	-	-	-	61

Nazwa grupy kapitałowej:	Grupa Kapitałowa SUWARY		
Okres objęty sprawozdaniem finansowym:	01.10.2014 – 30.09.2015	Waluta sprawozdawcza:	złoty polski (PLN)
Poziom zaokrągleń:	wszystkie kwoty w tabelach wyrażone są w tysiącach złotych polskich (o ile nie wskazano inaczej)		

	Znaki towarowe	Patenty i licencje	Oprogramowanie komputerowe	Koszty prac rozwojowych	Pozostałe wartości niematerialne	Wartości niem. w trakcie wytwarzania	Razem
Sprzedaż spółki zależnej (-)	-	-	-	-	-	-	-
Zmniejszenia (zbycie, likwidacja) (-)	-	-	-	-	-	-	-
Inne zmiany (reklasyfikacje, przemieszczenia itp.)	-	-	-	-	-	-	-
Przeszacowanie do wartości godziwej (+/-)	-	-	-	-	-	-	-
Amortyzacja (-)	-	-	(72)	-	(15)	-	(87)
Odpisy aktualizujące z tytułu utraty wartości (-)	-	-	-	-	-	-	-
Odwrocenie odpisów aktualizujących	-	-	-	-	-	-	-
Różnice kursowe netto z przeliczenia (+/-)	-	-	-	-	-	-	-
Wartość bilansowa netto na dzień 30.09.2014 roku	-	-	181	-	-	-	181

Najistotniejszym składnikiem wartości niematerialnych są: system zarządzania logistyką WMS, licencje na oprogramowanie komputerowe, których wartość bilansowa na dzień 30.09.2015 wynosiła 181 tys. PLN. Pozostały okres amortyzacji tych składników wynosi ponad 1 rok.

Grupa Kapitałowa nie wykorzystuje w działalności składniki wartości niematerialnych, których okres użytkowania jest nieokreślony.

Amortyzacja wartości niematerialnych została ujęta w skonsolidowanym rachunku zysków i strat w następujących pozycjach:

- „Koszt własny sprzedaży” – 2014/2015 roku: 81 tys. PLN, 2013/2014 roku: 31 tys. . PLN,
- „Koszty ogólnego zarządu” – 2014/2015 roku: 34 tys. PLN, 2013/2014 roku: 61 tys. PLN,

W 2014/2015 roku Grupa nie dokonała odpisów aktualizujących z tytułu utraty wartości WNiP.

Na dzień 30.09.2015 wartości niematerialne nie stanowiły zabezpieczenia zobowiązań Grupy.

Nazwa grupy kapitałowej:	Grupa Kapitałowa SUWARY		
Okres objęty sprawozdaniem finansowym:	01.10.2014 – 30.09.2015	Waluta sprawozdawcza:	złoty polski (PLN)
Poziom zaokrągleń:	wszystkie kwoty w tabelach wyrażone są w tysiącach złotych polskich (o ile nie wskazano inaczej)		

## 6. Rzeczowe aktywa trwałe

	Grunty	Budynki i budowle	Maszyny i urządzenia	Środki transportu	Pozostałe środki trwałe	Rzeczowe aktywa trwałe w trakcie wytwarzania	Razem
<b>Stan na 30.09.2015</b>							
Wartość bilansowa brutto	7 201	27 701	61 210	2 015	1 457	1 315	100 899
Skumulowane umorzenie i odpisy aktualizujące	-	(3 917)	(34 466)	(907)	(966)	302	(39 954)
Wartość bilansowa netto	7 201	23 784	26 744	1 108	491	1 617	60 945
<b>Stan na 30.09.2014</b>							
Wartość bilansowa brutto	7 201	27 927	63 834	1 669	1 492	2 023	104 146
Skumulowane umorzenie i odpisy aktualizujące	-	(3 484)	(38 594)	(834)	(977)	305	(43 584)
Wartość bilansowa netto	7 201	24 443	25 240	835	515	2 328	60 562

	Grunty	Budynki i budowle	Maszyny i urządzenia	Środki transportu	Pozostałe środki trwałe	Rzeczowe aktywa trwałe w trakcie wytwarzania	Razem
<b>za okres od 01.10.2014 roku do 30.09.2015 roku</b>							
Wartość bilansowa netto na dzień 01.10.2014 roku	7 201	24 443	25 241	831	517	2 329	60 562
Nabycie przez połączenie jednostek gospodarczych	-	-	-	-	-	-	-
Zwiększenia (nabycie, wytworzenie, leasing)	-	225	7 594	481	109	7 553	15 962
Sprzedaż spółki zależnej (-)	-	-	-	-	-	-	-
Zmniejszenia (zbycie, likwidacja) (-)	-	-	(278)	(5)	-	(7 403)	(7 686)
Inne zmiany (reklasyfikacje, przemieszczenia itp.)	-	-	-	-	-	-	-
Przeszacowanie do wartości godziwej (+/-)	-	-	-	-	-	-	-
Amortyzacja (-)	-	(885)	(5 841)	(199)	(129)	-	(7 054)
Odpisy aktualizujące z tytułu utraty wartości (-)	-	-	-	-	-	(839)	(839)
Odwrócenie odpisów aktualizujących	-	-	-	-	-	-	-
Różnice kursowe netto z przeliczenia (+/-)	-	-	-	-	-	-	-
Wartość bilansowa netto na dzień 30.09.2015 roku	7 201	23 783	26 716	1 108	497	1 640	60 945
<b>za okres od 01.10.2013 roku do 30.09.2014 roku</b>							
Wartość bilansowa netto na dzień 01.10.2013 roku	7 201	10 710	24 581	193	153	6 576	49 414
Nabycie przez połączenie jednostek gospodarczych	-	-	-	-	-	-	-

Nazwa grupy kapitałowej:	Grupa Kapitałowa SUWARY		
Okres objęty sprawozdaniem finansowym:	01.10.2014 – 30.09.2015	Waluta sprawozdawcza:	złoty polski (PLN)
Poziom zaokrągleń:	wszystkie kwoty w tabelach wyrażone są w tysiącach złotych polskich (o ile nie wskazano inaczej)		

	Grunty	Budynki i budowle	Maszyny i urządzenia	Środki transportu	Pozostałe środki trwałe	Rzeczowe aktywa trwałe w trakcie wytwarzania	Razem
Zwiększenia (nabycie, wytworzenie, leasing)	-	14 387	6 352	783	444	17 981	39 947
Sprzedaż spółki zależnej (-)	-	-	-	-	-	-	-
Zmniejszenia (zbycie, likwidacja) (-)	-	-	(47)	(5)	-	(22 228)	(22 280)
Inne zmiany (rekasyfikacje, przemieszczenia itp.)	-	-	-	-	-	-	-
Przeszacowanie do wartości godziwej (+/-)	-	-	-	-	-	-	-
Amortyzacja (-)	-	(654)	(5 645)	(140)	(80)	-	(6 519)
Odpisy aktualizujące z tytułu utraty wartości (-)	-	-	-	-	-	-	-
Odwrócenie odpisów aktualizujących	-	-	-	-	-	-	-
Różnice kursowe netto z przeliczenia (+/-)	-	-	-	-	-	-	-
Wartość bilansowa netto na dzień 30.09.2014 roku	7 201	24 443	25 241	831	517	2 329	60 562

Amortyzacja rzeczowych aktywów trwałych została ujęta w następujących pozycjach skonsolidowanego rachunku zysków i strat:

	od 01.10.2014 do 30.09.2015	od 01.10.2013 do 30.09.2014
Koszt własny sprzedaży	6 702	6 184
Koszty ogólnego zarządu	339	327
Koszty sprzedaży	13	13
Cena nabycia (koszt wytworzenia) innych aktywów	-	-
Inne	-	-
<b>Razem amortyzacja rzeczowych aktywów trwałych</b>	<b>7 054</b>	<b>6 524</b>

W okresie od 1.10.2014 do 30.09.2015 roku Spółka objęła odpisem aktualizującym kwoty wydatkowane na środki trwałe w budowie w kwocie 778 tys. PLN., Na dzień 30.09.2015 roku wartość odpisów aktualizujących wynosi 840 tys. PLN. Wydatki te dotyczą projektów inwestycyjnych możliwych do zrealizowania w następnych okresach.

Na dzień 30.09.2015 rzeczowe aktywa trwałe o wartości bilansowej 12.590 tys. PLN (2013/2014 rok: 27.023 tys. PLN) stanowiły zabezpieczenie zobowiązań Grupy. Informację o zabezpieczeniach zobowiązań zaprezentowano w notcie nr 9.6.

Nazwa grupy kapitałowej:	Grupa Kapitałowa SUWARY		
Okres objęty sprawozdaniem finansowym:	01.10.2014 – 30.09.2015	Waluta sprawozdawcza:	złoty polski (PLN)
Poziom zaokrągleń:	wszystkie kwoty w tabelach wyrażone są w tysiącach złotych polskich (o ile nie wskazano inaczej)		

## 7. Aktywa w leasingu

### 7.1. Leasing finansowy

Grupa Kapitałowa jako leasingobiorca użytkuje rzeczowe aktywa trwałe na podstawie umów leasingu finansowego. Wartość bilansowa aktywów będących przedmiotem umów leasingu finansowego przedstawia się następująco:

	Grunty	Budynki i budowle	Maszyny i urządzenia	Środki transportu	Pozostałe środki trwałe	Rzeczowe aktywa trwałe w trakcie wytwarzania	Razem
<b>Stan na 30.09.2015</b>							
Wartość bilansowa brutto	-	-	1 067	198	-	-	1 265
Skumulowane umorzenie i odpisy aktualizujące	-	-	(98)	(31)	-	-	(129)
Wartość bilansowa netto	-	-	969	167	-	-	1 136
<b>Stan na 30.09.2014</b>							
Wartość bilansowa brutto	-	-	353	101	-	-	454
Skumulowane umorzenie i odpisy aktualizujące	-	-	(141)	(23)	-	-	(164)
Wartość bilansowa netto	-	-	212	78	-	-	290

Pozostające do spłaty przyszłe minimalne opłaty leasingowe według stanu na dzień bilansowy wynoszą:

	Opłaty z tytułu umów leasingu finansowego płatne w okresie:			
	do 1 roku	od 1 roku do 5 lat	powyżej 5 lat	razem
<b>Stan na 30.09.2015</b>				
Przyszłe minimalne opłaty leasingowe	330	629	-	959
Koszty finansowe (-)	(27)	(27)	-	(54)
Wartość bieżąca przyszłych minimalnych opłat leasingowych	303	602	-	905
<b>Stan na 30.09.2014</b>				
Przyszłe minimalne opłaty leasingowe	130	46	-	176
Koszty finansowe (-)	(6)	(2)	-	(8)
Wartość bieżąca przyszłych minimalnych opłat leasingowych	124	44	-	168

Nazwa grupy kapitałowej:	<i>Grupa Kapitałowa SUWARY</i>		
Okres objęty sprawozdaniem finansowym:	<i>01.10.2014 – 30.09.2015</i>	Waluta sprawozdawcza:	<i>złoty polski (PLN)</i>
Poziom zaokrąglenia:	<i>wszystkie kwoty w tabelach wyrażone są w tysiącach złotych polskich (o ile nie wskazano inaczej)</i>		

CHARAKTERYSTYKA ZOBOWIĄZAŃ FINANSOWYCH (LEASING) WYCENIANYCH WEDŁUG ZAMORTYZOWANEGO KOSZTU

	Waluta	Oprocentowanie	Termin wymagalności	Wartość bilansowa		Zobowiązanie	
				w EUR	w PLN	krótkoterminowe	długoterminowe
<b>Stan na 30.09.2015</b>							
Umowy leasingu do 3 lat	PLN	zmiennie, Wibor 1 M-C	VI. 2016, XI 2017	-	323	138	185
	PLN	zmiennie	II.2018	137	582	165	417
Leasing finansowy na dzień 30.09.2015					905	303	602
<b>Stan na 30.09.2014</b>							
Umowy leasingu powyżej 3 lat	PLN	zmiennie	2016.06.06		72	28	44
Umowy leasingu do 3 lat	PLN	zmiennie	2015.06.15	16	96	96	
Leasing finansowy na dzień 30.09.2014					168	124	44

Nazwa grupy kapitałowej:	<i>Grupa Kapitałowa SUWARY</i>		
Okres objęty sprawozdaniem finansowym:	01.10.2014 – 30.09.2015	Waluta sprawozdawcza:	złoty polski (PLN)
Poziom zaokrąglenia:	<i>wszystkie kwoty w tabelach wyrażone są w tysiącach złotych polskich (o ile nie wskazano inaczej)</i>		

## OPIS ZNACZĄCYCH UMÓW LEASINGU FINANSOWEGO

- Umowa leasingu nr 818944-A-T-0 z dnia 12-12-2014. Przedmiotem umowy jest samochód osobowy Ford Mondeo. Wartość początkowa 73.983,74 PLN. Spłata w okresie 35 rat leasingowych do dnia 17-11-2017 roku. Leasingobiorca zobowiązuje się do wykupu przedmiotu leasingu po upływie podstawowego okresu umowy leasingu za określoną w umowie wartość resztow przedmiotu leasingu. Umowa leasingu nr suwary/lo/156150/2013 z dnia 18.06.2013. Przedmiot umowy wózek widłowy. wartość ofertowa 51.500,00 pln.okres podstawowy umowy- do dnia 2016-06-06.w okresie umowy spłata 35 rat leasingowych. Leasingobiorca zobowiązuje się do wykupu przedmiotu leasingu po upływie podstawowego okresu umowy leasingu za określoną w umowie wartość resztową przedmiotu leasingu.
- Umowa leasingu nr suwary/lo/156151/2013 z dnia 18.06.2013. Przedmiot umowy wózek widłowy. wartość ofertowa 51.500,00 pln.okres podstawowy umowy- do dnia 2016-06-06.w okresie umowy spłata 35 rat leasingowych. Leasingobiorca zobowiązuje się do wykupu przedmiotu leasingu po upływie podstawowego okresu umowy leasingu za określona w umowie wartość resztową przedmiotu leasingu.
- Umowa leasingu finansowego nr U1363X zawarta z ORIX Polska S.A. Przedmiot umowy: wtryskarka JSW, cena zakupu 166.570 EURO. Czas trwania leasingu 35 m-cy. Oprocentowanie: wstępna rata 10%, raty: 1-35 oprocentowanie 2.1177% + VAT; wartość wykupu przedmiotu leasingu 20,70% podstawy wyliczania rat leasingowych + VAT
- Umowa leasingu finansowego nr 49118 zawarta z SG Equipment Leasing Sp. z o.o. Przedmiot umowy: automat do zakręcania kartuszy, urządzenie do automatycznego zasypy aplikatorów, cena zakupu 285.000 PLN. Czas trwania leasingu 36 m-cy. Oprocentowanie: wstępna rata 30%, raty: 1-36 oprocentowanie 1.622567% + VAT; wartość wykupu przedmiotu leasingu 20% podstawy wyliczania rat leasingowych + VAT
- Umowa leasingu finansowego nr C000046597 zawarta z RCI Leasing Polska Sp. z o.o. Przedmiot umowy: Renault Trafic Furgon Pack, cena zakupu 72.276,42 PLN. Czas trwania leasingu 36 m-cy. Oprocentowanie: wstępna rata 16,80%, raty: 1-36 oprocentowanie 2.4575% + VAT

W okresie objętym skonsolidowanym sprawozdaniem finansowym nie ujęto żadnych kosztów z tytułu warunkowych opłat leasingowych oraz nie występują opłaty subleasingowe, ponieważ aktywa użytkowane są wyłącznie przez Grupę.

### 7.2. Leasing operacyjny

Grupa Kapitałowa nie użytkuje rzeczowych aktywów trwałych na podstawie umów leasingu operacyjnego

## 8. Nieruchomości inwestycyjne

Nie występują.

Nazwa grupy kapitałowej:	Grupa Kapitałowa SUWARY		
Okres objęty sprawozdaniem finansowym:	01.10.2014 – 30.09.2015	Waluta sprawozdawcza:	złoty polski (PLN)
Poziom zaokrągleń:	wszystkie kwoty w tabelach wyrażone są w tysiącach złotych polskich (o ile nie wskazano inaczej)		

## 9. Aktywa oraz zobowiązania finansowe

### 9.1. Kategorie aktywów oraz zobowiązań finansowych

Wartość aktywów finansowych prezentowana w skonsolidowanym bilansie odnosi się do następujących kategorii instrumentów finansowych określonych w MSR 39:

1 – pożyczki i należności (PiN)	5 - aktywa finansowe dostępne do sprzedaży (ADS)
2 - aktywa finansowe wyceniane w wartości godziwej przez rachunek zysków i strat - przeznaczone do obrotu (AWG-O)	6 - instrumenty pochodne zabezpieczające (IPZ)
3 - aktywa finansowe wyceniane w wartości godziwej przez rachunek zysków i strat - wyznaczone przy początkowym ujęciu do wyceny w wartości godziwej (AWG-W)	7 - aktywa poza zakresem MSR 39 (Poza MSR39)
4 - inwestycje utrzymywane do terminu wymagalności (IUTW)	

	Nota	*Kategorie instrumentów finansowych wg MSR 39							Razem
		PIN	AWG-O	AWG-W	IUTW	ADS	IPZ	Poza MSR39	
<b>Stan na 30.09.2015</b>									
<i>Aktywa trwałe:</i>									
Należności i pożyczki	9.2	-	-	-	-	-	-	-	-
Pochodne instrumenty finansowe	9.3	-	-	-	-	-	-	-	-
Pozostałe długoterminowe aktywa finansowe	9.4	-	-	-	-	-	-	-	-
<i>Aktywa obrotowe:</i>									
Należności z tytułu dostaw i usług oraz pozostałe należności	12	24 932	-	-	-	-	-	1 493	26 425
Pożyczki	9.2	-	-	-	-	-	-	-	-
Pochodne instrumenty finansowe	9.3	-	-	-	-	-	-	-	-
Pozostałe krótkoterminowe aktywa finansowe	9.4	-	-	-	-	-	-	-	-
Środki pieniężne i ich ekwiwalenty	13	622	-	-	-	-	-	-	622
Kategoria aktywów finansowych razem		25 554	-	-	-	-	-	1 493	27 047
<b>Stan na 30.09.2014</b>									
<i>Aktywa trwałe:</i>									
Należności i pożyczki	9.2	-	-	-	-	-	-	-	-
Pochodne instrumenty finansowe	9.3	-	-	-	-	-	-	-	-
Pozostałe długoterminowe aktywa finansowe	9.4	-	-	-	-	-	-	-	-
<i>Aktywa obrotowe:</i>									
Należności z tytułu dostaw i usług oraz pozostałe należności	12	23 398	-	-	-	-	-	1 531	24 929
Pożyczki	9.2	-	-	-	-	-	-	-	-
Pochodne instrumenty finansowe	9.3	-	-	-	-	-	-	-	-

Nazwa grupy kapitałowej:	Grupa Kapitałowa SUWARY		
Okres objęty sprawozdaniem finansowym:	01.10.2014 – 30.09.2015	Waluta sprawozdawcza:	złoty polski (PLN)
Poziom zaokrągleń:	wszystkie kwoty w tabelach wyrażone są w tysiącach złotych polskich (o ile nie wskazano inaczej)		

	Nota	*Kategorie instrumentów finansowych wg MSR 39						Razem
		PiN	AWG-O	AWG-W	IUTW	ADS	IPZ	
Pozostałe krótkoterminowe aktywa finansowe	9.4	-	-	-	-	-	-	-
Środki pieniężne i ich ekwiwalenty	13	4 277	-	-	-	-	-	4 277
Kategoria aktywów finansowych razem		27 675	-	-	-	-	1 531	29 206

Wartość zobowiązań finansowych prezentowana w skonsolidowanym bilansie odnosi się do następujących kategorii instrumentów finansowych określonych w MSR 39:

1 - zobowiązania finansowe wyceniane w wartości godziwej przez rachunek zysków i strat - przeznaczone do obrotu (ZWG-O)	4 - instrumenty pochodne zabezpieczające (IPZ)
2 - zobowiązania finansowe wyceniane w wartości godziwej przez rachunek zysków i strat - wyznaczone przy początkowym ujęciu do wyceny w wartości godziwej (ZWG-W)	5 - zobowiązania poza zakresem MSR 39 (Poza MSR39)
3 - zobowiązania finansowe wyceniane według zamortyzowanego kosztu (ZZK)	

	Nota	*Kategorie instrumentów finansowych wg MSR 39					Razem
		ZWG-O	ZWG-W	ZZK	IPZ	Poza MSR39	
<b>Stan na 30.09.2015</b>							
<i>Zobowiązania długoterminowe:</i>							
Kredyty, pożyczki, inne instrumenty dłużne	9.5	-	-	9 422	-	-	9 422
Leasing finansowy	7	-	-	-	-	602	602
Pochodne instrumenty finansowe	9.2	-	-	-	-	-	-
Pozostałe zobowiązania	18	-	-	-	-	-	-
<i>Zobowiązania krótkoterminowe:</i>							
Zobowiązania z tytułu dostaw i usług oraz pozostałe zobowiązania	18	-	-	22 279	-	753	23 032
Kredyty, pożyczki, inne instrumenty dłużne	9.5	-	-	13 019	-	-	13 019
Leasing finansowy	7	-	-	-	-	303	303
Pochodne instrumenty finansowe	9.2	-	-	-	-	-	-
Kategoria zobowiązań finansowych razem		-	-	44 720	-	1 658	46 378
<b>Stan na 30.09.2014</b>							
<i>Zobowiązania długoterminowe:</i>							
Kredyty, pożyczki, inne instrumenty dłużne	9.5	-	-	13 810	-	-	13 810
Leasing finansowy	7	-	-	-	-	44	44
Pochodne instrumenty finansowe	9.2	-	-	-	-	-	-
Pozostałe zobowiązania	18	-	-	-	-	-	-
<i>Zobowiązania krótkoterminowe:</i>							

Nazwa grupy kapitałowej:	<i>Grupa Kapitałowa SUWARY</i>		
Okres objęty sprawozdaniem finansowym:	<i>01.10.2014 – 30.09.2015</i>	Waluta sprawozdawcza:	<i>złoty polski (PLN)</i>
Poziom zaokrąglenia:	<i>wszystkie kwoty w tabelach wyrażone są w tysiącach złotych polskich (o ile nie wskazano inaczej)</i>		

	Nota	*Kategorie instrumentów finansowych wg MSR 39					Razem
		ZWG-O	ZWG-W	ZZK	IPZ	Poza MSR39	
Zobowiązania z tytułu dostaw i usług oraz pozostałe zobowiązania	18	-	-	16 784	-	876	17 660
Kredyty, pożyczki, inne instrumenty dłużne	9.5	-	-	16 706	-	-	16 706
Leasing finansowy	7	-	-	-	-	124	124
Pochodne instrumenty finansowe	9.2	-	-	-	-	-	-
Kategoria zobowiązań finansowych razem		-	-	47 300	-	1 044	48 344

Nazwa grupy kapitałowej:	Grupa Kapitałowa SUWARY		
Okres objęty sprawozdaniem finansowym:	01.10.2014 – 30.09.2015	Waluta sprawozdawcza:	złoty polski (PLN)
Poziom zaokrągleń:	wszystkie kwoty w tabelach wyrażone są w tysiącach złotych polskich (o ile nie wskazano inaczej)		

## 9.2. Należności i pożyczki

Grupa dla celów prezentacji w skonsolidowanym bilansie wyodrębnia klasę należności i pożyczek (MSSF 7.6). W części długoterminowej należności i pożyczki prezentowane są w bilansie w jednej pozycji. W części krótkoterminowej Grupa, zgodnie z wymogami MSR 1, odrębnie prezentuje należności z tytułu dostaw i usług oraz pozostałe należności. Pozycje bilansu z klasy należności i pożyczek przedstawia poniższa tabela. Ujawnienia odnoszące się do należności zamieszczone są w nocie nr 12.

	30.09.2015	30.09.2014
<i>Aktywa trwałe:</i>		
Należności	-	-
Pożyczki	-	-
Należności i pożyczki długoterminowe	-	-
<i>Aktywa obrotowe:</i>		
Należności z tytułu dostaw i usług oraz pozostałe należności	26 425	24 929
Pożyczki	-	-
Należności i pożyczki krótkoterminowe	26 425	24 929
<b>Należności i pożyczki, w tym:</b>	<b>26 425</b>	<b>24 929</b>
Należności (nota nr 12)	26 425	24 929
Pożyczki (nota nr 9.2)	-	-

Udzielone pożyczki wyceniane są według zamortyzowanego kosztu z zastosowaniem metody efektywnej stopy procentowej. Wartość bilansowa pożyczek uważana jest za rozsądne przybliżenie wartości godziwej (patrz nota nr 9.7 dotycząca wartości godziwej).

Grupa nie udzieliła pożyczek w 2014/2015 ani 2013/2014 roku bilansowym.

## 9.3. Pochodne instrumenty finansowe

Grupa nie wykorzystuje instrumentów pochodnych.

## 9.4. Pozostałe aktywa finansowe

Nie występuje.

## 9.5. Kredyty, pożyczki, inne instrumenty dłużne

Wartość kredytów, pożyczek i innych instrumentów dłużnych ujętych w skonsolidowanym sprawozdaniu finansowym prezentuje poniższa tabela:

	Zobowiązania krótkoterminowe		Zobowiązania długoterminowe	
	30.09.2015	30.09.2014	30.09.2015	30.09.2014
<b>Zobowiązania finansowe wyceniane według zamortyzowanego kosztu:</b>				
Kredyty w rachunku kredytowym	4 182	8 608	9 422	13 810
Kredyty w rachunku bieżącym	8 837	9 125	-	-
Pożyczki	-	-	-	-
Dłużne papiery wartościowe	-	-	-	-
Zobowiązania finansowe wyceniane według zamortyzowanego kosztu	13 019	17 733	9 422	13 810
<b>Kredyty, pożyczki, inne instrumenty dłużne razem</b>	<b>13 019</b>	<b>17 733</b>	<b>9 422</b>	<b>13 810</b>

Nazwa grupy kapitałowej:	Grupa Kapitałowa SUWARY		
Okres objęty sprawozdaniem finansowym:	01.10.2014 – 30.09.2015	Waluta sprawozdawcza:	złoty polski (PLN)
Poziom zaokrągleń:	wszystkie kwoty w tabelach wyrażone są w tysiącach złotych polskich (o ile nie wskazano inaczej)		

Zobowiązania finansowe wyceniane według zamortyzowanego kosztu

Grupa Kapitałowa nie zalicza żadnych instrumentów z klasy kredytów i pożyczek do zobowiązań finansowych wyznaczonych do wyceny w wartości godziwej przez rachunek zysków i strat. Wszystkie kredyty, pożyczki i inne instrumenty dłużne wyceniane są według zamortyzowanego kosztu z zastosowaniem efektywnej stopy procentowej. Wartość godziwą kredytów, pożyczek i innych instrumentów dłużnych zaprezentowano w nocie nr 9.7.

Informacje dotyczące charakteru i zakresu ryzyka, na które narażona jest Grupa Kapitałowa z tytułu zaciągniętych kredytów, pożyczek i innych instrumentów dłużnych prezentuje poniższa tabela (patrz również nota nr 28 dotycząca ryzyk):

	Waluta	Oprocentowanie	Termin wymagalności	Wartość bilansowa		Zobowiązanie	
				w walucie	w PLN	krótkoterminowe	długoterminowe
<b>Stan na 30.09.2015</b>							
Kredyty w rachunku bieżącym	PLN	zmiennie-WIBOR dla depozytów O/N z notowania na 1 dzień roboczy przed data postawienia środków.plus marża banku 0,85%	08-09-2016	-	6 802	6 802	
Kredyt w rachunku kredytowym- inwestycyjny, zakup udziałów w spółce zależnej Kartpol Group Sp.z o.o.	PLN	zmienna stopa Wibor dla depozytów 1-m-c z notowania na dwa dni robocze przed datą ciążnienia i przed każdym następnym okresem odsetkowym, powiększonej o marżę Banku w wysokości 1,65%.	29-04-2016	-	1 466	1 466	
Kredyt w rachunku kredytowym-inwestycyjny technologiczny na wdrożenie specjalnego systemu chłodzenia form rozdmuchowych	PLN	zmienna stopa Wibor dla depozytów 1-m-c z notowania na dwa dni robocze przed datą ciążnienia i przed każdym następnym okresem odsetkowym, powiększonej o marżę Banku w wysokości 1,65%.	31-12-2015	-	96	96	
Kredyt w rachunku kredytowym-inwestycyjny technologiczny na wdrożenie nowej technologii wytwarzania opakowań z tworzyw sztucznych do stosowania w strefach zagrożonych wybuchem.	PLN	zmienna stopa Wibor dla depozytów 1-m-c z notowania na dwa dni robocze przed datą ciążnienia i przed każdym następnym okresem odsetkowym, powiększonej o marżę Banku w wysokości 1,65%	31-12-2015		81	81	
Kredyt w rachunku kredytowym -inwestycyjny na uruchomienie linii produkcyjnej do produkcji opakowań wielowarstwowych o pojemności do 30l.	PLN	zmienna stopa referencyjna Wibor dla kredytów międzybankowych 1-m-c w PLN z notowania na dwa dni robocze przed datą ciążnienia i przed dniem aktualizacji stopy	31-12-2015	-	59	59	

Nazwa grupy kapitałowej:	Grupa Kapitałowa SUWARY		
Okres objęty sprawozdaniem finansowym:	01.10.2014 – 30.09.2015	Waluta sprawozdawcza:	złoty polski (PLN)
Poziom zaokrąglenia:	wszystkie kwoty w tabelach wyrażone są w tysiącach złotych polskich (o ile nie wskazano inaczej)		

Kredyt inwestycyjny na realizację inwestycji - budowa zakładu produkcyjnego	PLN	zmiennej, powiększonej o marżę Banku w wysokości 1,65%..  zmienna stopa Wibur dla depozytów 1-m-c z notowania na dwa dni robocze przed datą ciążnienia i przed każdym następnym okresem odsetkowym, powiększonej o marżę Banku.	31-12-2018	-	11 854	2 432	9 422
Kredyty w rachunku bieżącym	EUR	zmienna stopa LIBOR dla depozytów O/N z notowania na 1 dzień roboczy przed datą postawienia środków do dyspozycji (i przed dniem aktualizacji stawki), powiększonej o marżę Banku	09-09-2016	19	80	80	
Kredyty w rachunku kredytowym	PLN	oprocentowanie zmienne w stosunku rocznym do kwoty wykorzyst. Kredytu, wg zmiennej stopy WIBOR dla depozytów 1-mies. w złotych z notow. na dwa dni rob.przed data ciążnienia	31-12-2015	-	48	48	
Kredyty w rachunku bieżącym	PLN	zmienna stopa WIBOR dla depozytów O/N z notowania na 1 dzień roboczy przed datą postawienia środków do dyspozycji (i przed dniem aktualizacji stawki), powiększonej o marżę Banku	09-09-2016	-	1 955	1 955	
Kredyty, pożyczki, inne instrumenty dłużne razem wg stanu na dzień 30.09.2015					22 441	13 0194	9 422
<b>Stan na 30.09.2014</b>							
Kredyty w rachunku bieżącym	PLN	zmienne-WIBOR dla depozytów O/N z notowania na 1 dzień roboczy przed data postawienia środków.plus marża banku 0,85%	13-09-2015	-	6 116	6 116	
Kredyt w rachunku kredytowym- inwestycyjny, zakup udziałów w spółce zależnej Kartpol Group Sp.z o.o.	PLN	zmienna stopa Wibur dla depozytów 1-m-c z notowania na dwa dni robocze przed datą ciążnienia i przed każdym	29-04-2016	-	3 992	2 526	1 466

Nazwa grupy kapitałowej:	Grupa Kapitałowa SUWARY		
Okres objęty sprawozdaniem finansowym:	01.10.2014 – 30.09.2015	Waluta sprawozdawcza:	złoty polski (PLN)
Poziom zaokrąglenia:	wszystkie kwoty w tabelach wyrażone są w tysiącach złotych polskich (o ile nie wskazano inaczej)		

Kredyt w rachunku kredytowym-inwestycyjny technologiczny na wdrożenie specjalnego systemu chłodzenia form rozdmuchowych	PL N	następnym okresem odsetkowym, powiększonej o marżę Banku w wysokości 1,65%.. zmienna stopa Wibor dla depozytów 1-m-c z notowania na dwa dni robocze przed datą ciągnięcia i przed każdym następnym okresem odsetkowym, powiększonej o marżę Banku w wysokości 1,65%.	31-12-2015	-	573	384	189
Kredyt w rachunku kredytowym-inwestycyjny technologiczny na wdrożenie nowej technologii wytwarzania opakowań z tworzyw sztucznych do stosowania w strefach zagrożonych wybuchem.	PL N	następnym okresem odsetkowym, powiększonej o marżę Banku w wysokości 1,65%. zmienna stopa Wibor dla depozytów 1-m-c z notowania na dwa dni robocze przed datą ciągnięcia i przed każdym następnym okresem odsetkowym, powiększonej o marżę Banku w wysokości 1,65%.	31-12-2015	-	419	324	95
Kredyt w rachunku kredytowym -inwestycyjny na uruchomienie linii produkcyjnej do produkcji opakowań wielowarstwowych o pojemności do 30l.	PLN	zmienna stopa referencyjna Wibor dla kredytów międzybankowych 1-m-c w PLN z notowania na dwa dni robocze przed datą ciągnięcia i przed dniem aktualizacji stopy zmiennej, powiększonej o marżę Banku w wysokości 1,65%..	31-12-2015	-	311	252	59
Kredyt inwestycyjny na realizację inwestycji - budowa zakładu produkcyjnego	PLN	zmienna stopa Wibor dla depozytów 1-m-c z notowania na dwa dni robocze przed datą ciągnięcia i przed każdym następnym okresem odsetkowym, powiększonej o marżę Banku.	31-12-2018	-	15 854	3 901	11 953
Kredyty w rachunku bieżącym	PLN	zmienna stopa WIBOR dla kredytów międzybankowych O/N z notowania z dnia wykorzystania, powiększona o marżę banku 1,5 p.a.	2015-06-11	-	1 804	1 804	-
Kredyty w rachunku bieżącym	EUR	zmienna stopa LIBOR dla kredytów międzybankowych O/N w EUR, z notowania z dnia wykorzystania, powiększona o marżę banku 1,5 p.a.	2015-06-11	-	-	-	-
Umowa zapłaty zobowiązań	PLN	1. Prowizja od zaangażowania 0,50%, płatna w EUR, liczona od niewykorzystanej kwoty kredytu +VAT; 2. Odsetki, naliczane od kwoty zapłaconych przez Bank zobowiązań, według zmiennej stopy	2015-06-12	289	1 205	1 205	-

Nazwa grupy kapitałowej:	Grupa Kapitałowa SUWARY		
Okres objęty sprawozdaniem finansowym:	01.10.2014 – 30.09.2015	Waluta sprawozdawcza:	złoty polski (PLN)
Poziom zaokrągleń:	wszystkie kwoty w tabelach wyrażone są w tysiącach złotych polskich (o ile nie wskazano inaczej)		

Kredyty w rachunku kredytowym	PLN	EURIBOR dla depozytów jedno-miesięcznych z notowania na dwa dni robocze przed datą zapłacenia przez Bank za zobowiązania Dłużnika, powiększona o marżę Banku 1,45 p.a.; 3. Prowizja 0,10% z tytułu zapłaconego przez Bank zobowiązania. zmienna stopa procentowa WIBOR dla depozytów 1-miesięcznych w PLN z notowania na dwa dni robocze przed data ciagnienia i przed kazdym okresem odsetkowym powiększonej o marżę Banku 1,65%	2015-12-31	-	242	194	48
Kredyty, pożyczki, inne instrumenty dłużne razem wg stanu na dzień 30.09.2014					31 543	17 733	13 810

Większość kredytów oprocentowana jest na bazie zmiennych stóp procentowych w oparciu o referencyjną stopę WIBOR 1M, która według stanu na dzień 30.09.2015 kształtowała się na poziomie 3.35%.

Nazwa grupy kapitałowej:	Grupa Kapitałowa SUWARY		
Okres objęty sprawozdaniem finansowym:	01.10.2014 – 30.09.2015	Waluta sprawozdawcza:	złoty polski (PLN)
Poziom zaokrąglenia:	wszystkie kwoty w tabelach wyrażone są w tysiącach złotych polskich (o ile nie wskazano inaczej)		

Zobowiązania finansowe wyznaczone do wyceny w wartości godziwej przez rachunek zysków i strat

Nie występują.

#### 9.6. Zabezpieczenie spłaty zobowiązań

Rodzaj zabezpieczenia	Wartość zabezpieczenia (tys. PLN)	
	30.09.2015	30.09.2014
Hipoteka umowna na nieruchomościach	27 000	27 750
Hipoteka kaucyjna na nieruchomościach	5 543	5 505
Zastaw rejestrowy na maszynach i urządzeniach	15 834	16 272
Zastaw na posiadanych udziałach oraz akcjach spółek	15 000	15 000
Umowy warunkowe	3 203	3 812
Cesja wierzytelności	0	0
Cesja praw z polis ubezpieczenia	3 020	90 305
Weksle z deklaracją wekslową	61 061	65 149
Oświadczenie o poddaniu się egzekucji	60 189	61 418

Na 30.09.2015 następujące aktywa Grupy Kapitałowej (w wartości bilansowej) stanowiły zabezpieczenie spłaty zobowiązań:

	30.09.2015	30.09.2014
Wartości niematerialne	-	-
Rzeczowe aktywa trwałe, w tym w leasingu	23 683	27 023
Aktywa finansowe (inne niż należności)	30 827	28 961
Zapasy	-	-
Należności z tytułu dostaw i usług i inne	-	-
Środki pieniężne	-	-
<b>Wartość bilansowa aktywów stanowiących zabezpieczenie razem</b>	<b>23 683</b>	<b>27 023</b>

Aktywa finansowe w kwocie 30 827 tys. PLN dotyczą udziałów objętych w firmie Kartpol Group Sp. z o.o., które są wyłączone ze sprawozdania skonsolidowanego.

Poza wyżej wymienionymi formami zabezpieczeń spłaty, umowy kredytowe nakładają na Grupę dodatkowe wymogi, jakie muszą być spełnione przez okres kredytowania:

Opis warunków umowy	Umowa	Wartość bilansowa zobowiązania
<p>Kredytobiorca zobowiązuje się do utrzymywania średniomiesięcznych wpływów z tytułów transakcji handlowych łącznie na rachunki bieżące Kredytobiorcy prowadzone w Banku na poziomie nie niższym niż 80% obrotów.</p> <p>Zobowiązuje się do utrzymania następujących wskaźników finansowych:</p> <ul style="list-style-type: none"> <li>&gt; Fundusze obce / Aktywa nie więcej niż 55%,</li> <li>&gt; wskaźnik płynności bieżący nie mniejszy niż 1,10</li> <li>&gt; wskaźnik płynności szybki nie mniejszy niż 0,50</li> <li>&gt; zobowiązania finansowe netto/ roczna EBITDA- nie więcej niż 2,50</li> <li>&gt; marża zysku netto- nie mniej niż 1,50%</li> </ul>	Umowa kredytowa nr 43/021/10/Z/VV o kredyt w rachunku bieżącym w PLN w mBanku	1955

Nazwa grupy kapitałowej:	Grupa Kapitałowa SUWARY		
Okres objęty sprawozdaniem finansowym:	01.10.2014 – 30.09.2015	Waluta sprawozdawcza:	złoty polski (PLN)
Poziom zaokrąglenia:	wszystkie kwoty w tabelach wyrażone są w tysiącach złotych polskich (o ile nie wskazano inaczej)		

Opis warunków umowy	Umowa	Wartość bilansowa zobowiązania
Kredytobiorca zobowiązuje się do utrzymywania średniomiesięcznych wpływów z tytułów transakcji handlowych łącznie na rachunki bieżące Kredytobiorcy prowadzone w Banku na poziomie nie niższym niż 80% obrotów. Zobowiązuje się do utrzymania następujących wskaźników finansowych: > Fundusze obce / Aktywa nie więcej niż 55%, > wskaźnik płynności bieżący nie mniejszy niż 1,10 > wskaźnik płynności szybki nie mniejszy niż 0,50 > zobowiązania finansowe netto/ roczna EBITDA- nie więcej niż 2,50 > marża zysku netto- nie mniej niż 1,50%	Umowa kredytowa nr 43/022/10/D/VV o kredyt w rachunku bieżącym w EUR w mBanku	80
Kredytobiorca zrealizuje projekt inwestycyjny, zwany inwestycją technologiczną. Kredyt częściowo spłacony z wpłaty premii technologicznej z BGK. Od udzielonego kredytu bank pobierze odsetki wg zmiennej stopy % obliczane w stosunku do kwoty wykorzystania kredytu. Wysokość oprocentowania -zmienna stopa WIBOR dla depozytów 1-mies. w zł z notowania na 2 ni robocze przed data ciągnięcia i przed każdym okresem odsetkowym powiększonej o marżę banku.Odsetki naliczane w okresach 1-miesięcznych ostatniego dnia roboczego każdego miesiąca w okresie kredytowania oraz w dniu ostatecznej spłaty.	Umowa kredytowa nr 43/044/11/Z/FT o udzielenie inwestycyjnego kredytu technologicznego w mBanku	48
Dłużnik zobowiązuje się do utrzymania następujących wskaźników finansowych: > Fundusze obce / Aktywa nie więcej niż 55%, > wskaźnik płynności bieżący nie mniejszy niż 1,10 > wskaźnik płynności szybki nie mniejszy niż 0,50 > zobowiązania finansowe netto/ roczna EBITDA- nie więcej niż 2,50 > marża zysku netto- nie mniej niż 1,50%	Umowa zapłaty zobowiązań Nr 43/024/14/D/ZO	0
Kredytobiorca zrealizuje projekt inwestycyjny, zwany inwestycją technologiczną. Kredyt częściowo spłacony z wpłaty premii technologicznej z BGK. Od udzielonego kredytu bank pobierze odsetki wg zmiennej stopy % obliczane w stosunku do kwoty wykorzystania kredytu. Wysokość oprocentowania -zmienna stopa WIBOR dla depozytów 1-mies. w zł z notowania na 2 ni robocze przed data ciągnięcia i przed każdym okresem odsetkowym powiększonej o marżę banku.Odsetki naliczane w okresach 1-miesięcznych ostatniego dnia roboczego każdego miesiąca w okresie kredytowania oraz w dniu ostatecznej spłaty.	Umowa kredytowa nr 43/044/11/Z/FT o udzielenie inwestycyjnego kredytu technologicznego w mBanku	58
Kredytobiorca zobowiązuje się m.in. do utrzymania średniomiesięcznych wpływów na rachunki bieżące kredytobiorcy na poziomie 100% ogółu obrotów przeprowadzonych we wszystkich bankach , z których usług korzysta. Utrzymanie wskaźników na poziomie: a)marża Ebitda nie mniej niż 7%, b) wskaźnik płynności bieżącej nie mniej niż 1,5, c) wskaźnik zadłużenia nie większy niż 50 %.	Umowa kredytowa nr 03/079/10/Z/VV o kredyt w rachunku bieżącym w PLN	6 802
Kredytobiorca zobowiązuje się m.in. do utrzymania średniomiesięcznych wpływów na rachunki bieżące kredytobiorcy na poziomie nie niższym niż 3 mln PLN. Utrzymanie wskaźników na poziomie: a)marża zysku netto nie mniej niż 4%, b) wskaźnik płynności bieżącej nie mniej niż 1,5, c) wskaźnik zadłużenia nie większy niż 50 %.	Umowa kredytowa nr 03/046/11/Z/IN o kredyt inwestycyjny w PLN.	1 466
Kredytobiorca zobowiązuje się m.in. do utrzymania średniomiesięcznych wpływów na rachunki bieżące kredytobiorcy na poziomie nie niższym niż 3 mln PLN. Utrzymanie wskaźników na poziomie: a)marża zysku netto nie mniej niż 5%, b) wskaźnik płynności bieżącej nie mniej niż 2,0, c) wskaźnik zadłużenia nie większy niż 50 %.	Umowa kredytowa nr 03/148/10/Z/FT o udzielenie inwestycyjnego kredytu technologicznego w PLN	96
Kredytobiorca zobowiązuje się m.in. do utrzymania średniomiesięcznych wpływów na rachunki bieżące kredytobiorcy na poziomie nie niższym niż 3 mln PLN. Utrzymanie wskaźników na poziomie: a)marża zysku netto nie mniej niż 5%, b) wskaźnik płynności bieżącej nie mniej niż 2,0, c) wskaźnik zadłużenia nie większy niż 50 %.	Umowa kredytowa nr 03/149/10/Z/FT o udzielenie inwestycyjnego kredytu technologicznego w PLN.	81
Kredytobiorca zobowiązuje się m.in. do utrzymania średniomiesięcznych wpływów na rachunki bieżące kredytobiorcy na poziomie nie niższym niż 3 mln PLN. Utrzymanie wskaźników na poziomie: a)marża zysku netto nie mniej niż 5%, b) wskaźnik	Umowa kredytowa nr 03/044/11/Z/FL o kredyt inwestycyjny w PLN.	58

Nazwa grupy kapitałowej:	Grupa Kapitałowa SUWARY		
Okres objęty sprawozdaniem finansowym:	01.10.2014 – 30.09.2015	Waluta sprawozdawcza:	złoty polski (PLN)
Poziom zaokrąglenia:	wszystkie kwoty w tabelach wyrażone są w tysiącach złotych polskich (o ile nie wskazano inaczej)		

płynności bieżącej nie mniej niż 2,0, c) wskaźnik zadłużenia nie większy niż 50 %.		
Kredytobiorca zobowiązuje się m.in. do utrzymania średniomiesięcznych wpływów na rachunki bieżące kredytobiorcy na poziomie nie niższym niż 100% kwoty netto obrotów. Utrzymanie wskaźników na poziomie: a) marża zysku netto nie mniej niż 2%, b) wskaźnik płynności bieżącej nie mniej niż 1% c) wskaźnik zadłużenia nie większy niż 60 %, wskaźnik DSCR nie mniej niż 1,2. . Kredyt jest poręczony przez wszystkie spółki Grupy Kapitałowej.	Umowa kredytowa nr 03/014/13/Z/IN o kredyt inwestycyjny w PLN.	11 853

#### NARUSZENIE WARUNKÓW UMÓW KREDYTOWYCH, POŻYCZEK, INNYCH INSTRUMENTÓW DŁUŻNYCH

Opis naruszenia warunków umowy	Umowa	Wartość bilansowa zobowiązania	
Kredytobiorca zobowiązuje się m.in. do utrzymania średniomiesięcznych wpływów na rachunki bieżące kredytobiorcy na poziomie nie niższym niż 3 mln PLN. Utrzymanie wskaźników na poziomie: a) marża zysku netto nie mniej niż 4%, b) wskaźnik płynności bieżącej nie mniej niż 1,5, c) wskaźnik zadłużenia nie większy niż 50 %.	Umowa kredytowa nr 03/046/11/Z/IN o kredyt inwestycyjny w PLN.	1 466	niedotrzymany jest wskaźnik płynności bieżącej: jest 0,73
Kredytobiorca zobowiązuje się m.in. do utrzymania średniomiesięcznych wpływów na rachunki bieżące kredytobiorcy na poziomie nie niższym niż 3 mln PLN. Utrzymanie wskaźników na poziomie: a) marża zysku netto nie mniej niż 5%, b) wskaźnik płynności bieżącej nie mniej niż 2,0, c) wskaźnik zadłużenia nie większy niż 50 %.	Umowa kredytowa nr 03/148/10/Z/FT o udzielenie inwestycyjnego kredytu technologicznego w PLN	96	niedotrzymany jest wskaźnik płynności bieżącej: jest 0,73
Kredytobiorca zobowiązuje się m.in. do utrzymania średniomiesięcznych wpływów na rachunki bieżące kredytobiorcy na poziomie nie niższym niż 3 mln PLN. Utrzymanie wskaźników na poziomie: a) marża zysku netto nie mniej niż 5%, b) wskaźnik płynności bieżącej nie mniej niż 2,0, c) wskaźnik zadłużenia nie większy niż 50 %.	Umowa kredytowa nr 03/149/10/Z/FT o udzielenie inwestycyjnego kredytu technologicznego w PLN.	81	niedotrzymany jest wskaźnik płynności bieżącej: jest 0,73
Kredytobiorca zobowiązuje się m.in. do utrzymania średniomiesięcznych wpływów na rachunki bieżące kredytobiorcy na poziomie nie niższym niż 3 mln PLN. Utrzymanie wskaźników na poziomie: a) marża zysku netto nie mniej niż 5%, b) wskaźnik płynności bieżącej nie mniej niż 2,0, c) wskaźnik zadłużenia nie większy niż 50 %.	Umowa kredytowa nr 03/044/11/Z/FL o kredyt inwestycyjny w PLN.	58	niedotrzymany jest wskaźnik płynności bieżącej: jest 0,73
Kredytobiorca zobowiązuje się m.in. do utrzymania średniomiesięcznych wpływów na rachunki bieżące kredytobiorcy na poziomie 100% ogółu obrotów przeprowadzonych we wszystkich bankach, z których usług korzysta. Utrzymanie wskaźników na poziomie: a) marża Ebitda nie mniej niż 7%, b) wskaźnik płynności bieżącej nie mniej niż 1,5, c) wskaźnik zadłużenia nie większy niż 50 %.	Umowa kredytowa nr 03/079/10/Z/VV o kredyt w rachunku bieżącym w PLN	6 116	niedotrzymany jest wskaźnik płynności bieżącej: jest 0,73

Nazwa grupy kapitałowej:	Grupa Kapitałowa SUWARY		
Okres objęty sprawozdaniem finansowym:	01.10.2014 – 30.09.2015	Waluta sprawozdawcza:	złoty polski (PLN)
Poziom zaokrąglenia:	wszystkie kwoty w tabelach wyrażone są w tysiącach złotych polskich (o ile nie wskazano inaczej)		

--	--	--	--

<p>Kredytobiorca zobowiązuje się m.in. do utrzymania średniomiesięcznych wpływów na rachunki bieżące kredytobiorcy na poziomie nie niższym niż 100% kwoty netto obrotów. Utrzymanie wskaźników na poziomie: a) marża zysku netto nie mniej niż 2%, b) wskaźnik płynności bieżącej nie mniej niż 1% c) wskaźnik zadłużenia nie większy niż 60 %, wskaźnik DSCR nie mniej niż 1,2.</p>	<p>Umowa kredytowa nr 03/014/13/Z/IN o kredyt inwestycyjny w PLN</p>	<p>11 853</p>	<p>niedotrzymany jest wskaźnik DSCR</p>
--	--	---------------	---

Niespełnienie powyższych wymogów finansowych może skutkować zmianą wysokości oprocentowania kredytów, w związku z tym nie istnieje zagrożenie wypowiedzenia umów kredytowych, Grupa Suwary jest w trakcie renegotjacji warunków umów kredytowych.

Nazwa grupy kapitałowej:	Grupa Kapitałowa SUWARY		
Okres objęty sprawozdaniem finansowym:	01.10.2014 – 30.09.2015	Waluta sprawozdawcza:	złoty polski (PLN)
Poziom zaokrągleń:	wszystkie kwoty w tabelach wyrażone są w tysiącach złotych polskich (o ile nie wskazano inaczej)		

## 9.7. Pozostałe informacje dotyczące instrumentów finansowych

### 9.7.1. Informacja o wartości godziwej instrumentów finansowych

Porównanie wartości bilansowej aktywów oraz zobowiązań finansowych z ich wartością godziwą przedstawia się następująco:

Klasa instrumentu finansowego	Nota nr	30.09.2015		30.09.2014	
		Wartość godziwa	Wartość bilansowa	Wartość godziwa	Wartość bilansowa
<i>Aktywa:</i>					
Pożyczki	9.2	-	-	-	-
Należności z tytułu dostaw i usług oraz pozostałe	12	26 425	26 425	24 929	24 929
Pochodne instrumenty finansowe	9.3	-	-	-	-
Papiery dłużne	9.4	-	-	-	-
Akcje spółek notowanych	9.4	-	-	-	-
Udziały, akcje spółek nienotowanych*	9.4	-	-	-	-
Jednostki funduszy inwestycyjnych	9.4	-	-	-	-
Pozostałe klasy pozostałych aktywów finansowych	9.4	-	-	-	-
Środki pieniężne i ich ekwiwalenty	13	622	622	4 277	4 277
<i>Zobowiązania:</i>					
Kredyty w rachunku kredytowym	9.5	13 604	13 604	21 391	21 391
Kredyty w rachunku bieżącym	9.5	8 837	8 837	9 125	9 125
Pożyczki	9.5	-	-	-	-
Dłużne papiery wartościowe	9.5	-	-	-	-
Leasing finansowy	7	905	905	168	168
Pochodne instrumenty finansowe	9.3	-	-	-	-
Zobowiązania z tytułu dostaw i usług oraz pozostałe	18	23 032	23 032	17 660	17 660

\*Pozycja nie obejmuje udziałów i akcji wycenianych w cenie nabycia, ze względu na brak możliwości wiarygodnego określenia wartości godziwej

Nazwa grupy kapitałowej:	Grupa Kapitałowa SUWARY		
Okres objęty sprawozdaniem finansowym:	01.10.2014 – 30.09.2015	Waluta sprawozdawcza:	złoty polski (PLN)
Poziom zaokrągleń:	wszystkie kwoty w tabelach wyrażone są w tysiącach złotych polskich (o ile nie wskazano inaczej)		

Wartość godziwa definiowana jest jako kwota, za jaką na warunkach rynkowych dany składnik aktywów mógłby zostać wymieniony, a zobowiązanie wykonane, pomiędzy dobrze poinformowanymi, zainteresowanymi i niepowiązаныmi stronami. W przypadku instrumentów finansowych, dla których istnieje aktywny rynek, ich wartość godziwą ustala się na podstawie parametrów pochodzących z aktywnego rynku (ceny sprzedaży i zakupu). W przypadku instrumentów finansowych, dla których nie istnieje aktywny rynek, wartość godziwa ustalana jest na podstawie technik wyceny, przy czym jako dane wejściowe modelu w maksymalnym stopniu wykorzystywane są zmienne pochodzące z aktywnych rynków (kursy walutowe, stopy procentowe itd.).

Grupa Kapitałowa nie dokonywała wyceny wartości godziwej należności oraz zobowiązań z tytułu dostaw i usług – ich wartość bilansowa uznawana jest przez Grupę za rozsądne przybliżenie wartości godziwej.

#### 9.7.2. Przekwalifikowanie

Grupa Kapitałowa nie dokonała przekwalifikowania składników aktywów finansowych, które spowodowałyby zmianę zasad wyceny tych aktywów pomiędzy wartością godziwą a ceną nabycia lub metodą zamortyzowanego kosztu.

#### 9.7.3. Wyłączenie z bilansu

Na dzień 30.09.2015 Grupa Kapitałowa nie posiadała aktywów finansowych, których przeniesienia nie kwalifikują się do wyłączenia z bilansu.

### 10. Aktywa oraz rezerwa na podatek odroczony

Aktywa oraz rezerwa z tytułu odroczonego podatku dochodowego w następujący sposób wpływa na skonsolidowane sprawozdanie finansowe:

	Nota nr	30.09.2015	30.09.2014
<i>Saldo na początek okresu:</i>			
Aktywa z tytułu odroczonego podatku dochodowego		2 657	3 493
Rezerwa z tytułu odroczonego podatku dochodowego		2 417	2 368
Podatek odroczony per saldo na początek okresu		240	1 125
<i>Zmiana stanu w okresie wpływająca na:</i>			
Rachunek zysków i strat (+/-)	23	(884)	(885)
Inne całkowite dochody (+/-)	15	-	-
Rozliczenie połączenia jednostek gospodarczych	2	-	-
Pozostałe (w tym różnice kursowe netto z przeliczenia)		-	-
Podatek odroczony per saldo na koniec okresu, w tym:		(644)	240
Aktywa z tytułu odroczonego podatku dochodowego		1 797	2 657
Rezerwa z tytułu odroczonego podatku dochodowego		2 441	2 417

Nazwa grupy kapitałowej:	Grupa Kapitałowa SUWARY		
Okres objęty sprawozdaniem finansowym:	01.10.2014 – 30.09.2015	Waluta sprawozdawcza:	złoty polski (PLN)
Poziom zaokrągleń:	wszystkie kwoty w tabelach wyrażone są w tysiącach złotych polskich (o ile nie wskazano inaczej)		

Aktywa z tytułu odroczonego podatku dochodowego:

Tytuły różnic przejściowych	Saldo na początek okresu	Zmiana stanu:			Różnice kursowe netto z przeliczenia	Saldo na koniec okresu
		rachunek zysków i strat	inne dochody całkowite	rozliczenie połączenia		
<b>Stan na 30.09.2015</b>						
<i>Aktywa:</i>						
Wartości niematerialne	1 828	(807)	-	-	-	1 021
Rzeczowe aktywa trwałe	424	2	-	-	-	426
Nieruchomości inwestycyjne	-	-	-	-	-	-
Pochodne instrumenty finansowe	-	-	-	-	-	-
Zapasy	74	(52)	-	-	-	22
Należności z tytułu dostaw i usług	91	(18)	-	-	-	73
Kontrakty budowlane	-	-	-	-	-	-
Inne aktywa	5	(5)	-	-	-	-
<i>Zobowiązania:</i>						
Zobowiązania z tytułu świadczeń pracowniczych	67	18	-	-	-	85
Rezerwy na świadczenia pracownicze	56	10	-	-	-	66
Pozostałe rezerwy	80	(17)	-	-	-	63
Pochodne instrumenty finansowe	-	-	-	-	-	-
Zobowiązania z tytułu dostaw i usług	32	9	-	-	-	41
Kredyty, pożyczki, inne instrumenty dłużne	-	-	-	-	-	-
Inne zobowiązania	-	-	-	-	-	-
<i>Inne:</i>						
Nierozliczone straty podatkowe	-	-	-	-	-	-
<b>Razem</b>	<b>2 657</b>	<b>(860)</b>	<b>-</b>	<b>-</b>	<b>-</b>	<b>1 797</b>
<b>Stan na 30.09.2014</b>						
<i>Aktywa:</i>						
Wartości niematerialne	2 647	(819)	-	-	-	1 828
Rzeczowe aktywa trwałe	430	(6)	-	-	-	424
Nieruchomości inwestycyjne	-	-	-	-	-	-
Pochodne instrumenty finansowe	-	-	-	-	-	-
Zapasy	77	(3)	-	-	-	74
Należności z tytułu dostaw i usług	77	14	-	-	-	91
Kontrakty budowlane	-	-	-	-	-	-
Inne aktywa	(7)	12	-	-	-	5

Nazwa grupy kapitałowej:	Grupa Kapitałowa SUWARY		
Okres objęty sprawozdaniem finansowym:	01.10.2014 – 30.09.2015	Waluta sprawozdawcza:	złoty polski (PLN)
Poziom zaokrągleń:	wszystkie kwoty w tabelach wyrażone są w tysiącach złotych polskich (o ile nie wskazano inaczej)		

Tytuły różnic przejściowych	Saldo na początek okresu	Zmiana stanu:			Różnice kursowe netto z przeliczenia	Saldo na koniec okresu
		rachunek zysków i strat	inne dochody całkowite	rozliczenie połączenia		
<i>Zobowiązania:</i>						
Zobowiązania z tytułu świadczeń pracowniczych	82	(15)	-	-	-	67
Rezerwy na świadczenia pracownicze	55	1	-	-	-	56
Pozostałe rezerwy	59	21	-	-	-	80
Pochodne instrumenty finansowe	-	-	-	-	-	-
Zobowiązania z tytułu dostaw i usług	73	(41)	-	-	-	32
Kredyty, pożyczki, inne instrumenty dłużne	-	-	-	-	-	-
Inne zobowiązania	-	-	-	-	-	-
<i>Inne:</i>						
Nierozliczone straty podatkowe	-	-	-	-	-	-
<b>Razem</b>	<b>3 493</b>	<b>(836)</b>	<b>-</b>	<b>-</b>	<b>-</b>	<b>2 657</b>

Rezerwa z tytułu odroczonego podatku dochodowego:

Tytuły różnic przejściowych	Saldo na początek okresu	Zmiana stanu:			Różnice kursowe netto z przeliczenia	Saldo na koniec okresu
		rachunek zysków i strat	inne dochody całkowite	rozliczenie połączenia		
<b>Stan na 30.09.2015</b>						
<i>Aktywa:</i>						
Wartości niematerialne	-	-	-	-	-	-
Rzeczowe aktywa trwałe	2 212	19	-	-	-	2 231
Nieruchomości inwestycyjne	-	-	-	-	-	-
Pochodne instrumenty finansowe	-	-	-	-	-	-
Należności z tytułu dostaw i usług	107	(2)	-	-	-	105
Kontrakty budowlane	-	-	-	-	-	-
Inne aktywa	98	7	-	-	-	105
<i>Zobowiązania:</i>						
Pochodne instrumenty finansowe	-	-	-	-	-	-
Zobowiązania z tytułu dostaw i usług	-	-	-	-	-	-
Kredyty, pożyczki, inne instrumenty dłużne	-	-	-	-	-	-
Inne zobowiązania	-	-	-	-	-	-

Nazwa grupy kapitałowej:	Grupa Kapitałowa SUWARY		
Okres objęty sprawozdaniem finansowym:	01.10.2014 – 30.09.2015	Waluta sprawozdawcza:	złoty polski (PLN)
Poziom zaokrągleń:	wszystkie kwoty w tabelach wyrażone są w tysiącach złotych polskich (o ile nie wskazano inaczej)		

Tytuły różnic przejściowych	Saldo na początek okresu	Zmiana stanu:			Różnice kursowe netto z przeliczenia	Saldo na koniec okresu
		rachunek zysków i strat	inne dochody całkowite	rozliczenie połączenia		
Razem	2 417	24	-	-	-	2 441
<b>Stan na 30.09.2014</b>						
<i>Aktywa:</i>						
Wartości niematerialne	-	-	-	-	-	-
Rzeczowe aktywa trwałe	2 192	20	-	-	-	2 212
Nieruchomości inwestycyjne	-	-	-	-	-	-
Pochodne instrumenty finansowe	-	-	-	-	-	-
Należności z tytułu dostaw i usług	149	(42)	-	-	-	107
Kontrakty budowlane	-	-	-	-	-	-
Inne aktywa	27	71	-	-	-	98
<i>Zobowiązania:</i>						
Pochodne instrumenty finansowe	-	-	-	-	-	-
Zobowiązania z tytułu dostaw i usług	-	-	-	-	-	-
Kredyty, pożyczki, inne instrumenty dłużne	-	-	-	-	-	-
Inne zobowiązania	-	-	-	-	-	-
Razem	2 368	49	-	-	-	2 417

Nazwa grupy kapitałowej:	Grupa Kapitałowa SUWARY		
Okres objęty sprawozdaniem finansowym:	01.10.2014 – 30.09.2015	Waluta sprawozdawcza:	złoty polski (PLN)
Poziom zaokrągleń:	wszystkie kwoty w tabelach wyrażone są w tysiącach złotych polskich (o ile nie wskazano inaczej)		

## 11. Zapasy

W skonsolidowanym sprawozdaniu finansowym Grupy Kapitałowej ujęte są następujące pozycje zapasów:

	30.09.2015	30.09.2014
Materiały	6 456	7 798
Półprodukty i produkcja w toku	97	50
Wyroby gotowe	5 060	5 407
Towary	344	199
<b>Wartość bilansowa zapasów razem</b>	<b>11 957</b>	<b>13 454</b>

W 2014/2015 roku Grupa Kapitałowa ujęła w działalności operacyjnej skonsolidowanego rachunku zysków i strat koszty sprzedanych zapasów oraz nieprzypisane pośrednie koszty produkcji łącznie w kwocie 90.231 tys. PLN (2013/2014 rok: 76.721 tys. PLN).

W okresie sprawozdawczym Grupa rozpoczęła wdrażać projekt zarządzania przedsiębiorstwem „Lean Management”, którego jednym z elementów jest kontrola stanów magazynowych, surowców i komponentów do produkcji. W związku z tym Grupa zdecydowała przeklasyfikować jeden ze składników zapasów, półprodukty na wyroby gotowe. Wartość powstałych wyrobów gotowych ustalono w oparciu o koszt wytworzenia przeklasyfikowanych półproduktów, w związku z tym na 30.09.2014 roku nie wystąpiły skutki finansowe. dokonanego przeszacowania.

Odpisy aktualizujące wartość zapasów, które w 2014/2015 roku obciążą pozostałe koszty operacyjne skonsolidowanego rachunku zysków i strat wyniosły 53 tys. PLN (w 2013/2014 roku 41 tys. PLN). Grupa dokonała również odwrócenia odpisów aktualizujących na kwotę 92 tys. PLN (w 2013/2014 roku 52 tys. PLN). Kwota odwróconych odpisów została ujęta jako zmniejszenie pozostałych kosztów operacyjnych (patrz nota nr 21).

Na dzień 30.09.2015 jak i 30.09.2014 zapasy nie stanowiły zabezpieczenia zobowiązań Grupy. Informację o zabezpieczeniach zobowiązań zaprezentowano w notce nr 9.6.

## 12. Należności z tytułu dostaw i usług oraz pozostałe należności

Należności z tytułu dostaw i usług oraz pozostałe należności, ujmowane przez Grupę w ramach klasy należności i pożyczek (patrz nota nr 9.2) przedstawiają się następująco:

Należności długoterminowe:

Nie występują

Należności krótkoterminowe:

	30.09.2015	30.09.2014
<i>Aktywa finansowe (MSR 39):</i>		
Należności z tytułu dostaw i usług	25 234	23 712
Odpisy aktualizujące wartość należności z tytułu dostaw i usług (-)	(302)	(298)
Należności z tytułu dostaw i usług netto	24 932	23 414
Należności ze sprzedaży aktywów trwałych	-	-
Kwoty zatrzymane (kaucje) z tytułu umów o usługę budowlaną	-	-
Kaucje wpłacone z innych tytułów	-	-
Inne należności	-	107
Odpisy aktualizujące wartość pozostałych należności finansowych(-)	-	-
Pozostałe należności finansowe netto	-	107
<b>Należności finansowe</b>	<b>24 932</b>	<b>23 521</b>
<i>Aktywa niefinansowe (poza MSR 39):</i>		
Należności z tytułu podatków i innych świadczeń	1 493	1 531
Przedpłaty i zaliczki	-	-
Pozostałe należności niefinansowe	-	-
Odpisy aktualizujące wartość należności niefinansowych (-)	-	-
<b>Należności niefinansowe</b>	<b>1 493</b>	<b>1 531</b>
<b>Należności krótkoterminowe razem</b>	<b>26 425</b>	<b>25 052</b>

Wartość bilansowa należności z tytułu dostaw i usług uznawana jest przez Grupę za rozsądne przybliżenie wartości godziwej (patrz nota nr 9.7).

Nazwa grupy kapitałowej:	Grupa Kapitałowa SUWARY		
Okres objęty sprawozdaniem finansowym:	01.10.2014 – 30.09.2015	Waluta sprawozdawcza:	złoty polski (PLN)
Poziom zaokrąglenie:	wszystkie kwoty w tabelach wyrażone są w tysiącach złotych polskich (o ile nie wskazano inaczej)		

Grupa Kapitałowa dokonała oceny należności ze względu na utratę ich wartości zgodnie ze stosowaną polityką rachunkowości (patrz podpunkt c) w punkcie „Podstawa sporządzenia oraz zasady rachunkowości”). Odpisy aktualizujące wartość należności, które w roku obrotowym zakończonym 30.09.2015 obciążły pozostałe koszty operacyjne skonsolidowanego rachunku zysków i strat wyniosły:

- w odniesieniu do należności długoterminowych – nie wystąpiły
- w odniesieniu do krótkoterminowych należności finansowych – 1.660 tys. PLN (2013/2014 rok: 4.056 tys. . PLN).

Zmiany odpisów aktualizujących wartość należności w okresie objętym skonsolidowanym sprawozdaniem finansowym prezentują poniższe tabele:

Odpisy aktualizujące wartość należności długoterminowych:  
Nie wystąpiły

Odpisy aktualizujące wartość krótkoterminowych należności finansowych (tj. należności z tytułu dostaw i usług oraz pozostałych należności finansowych):

	od 01.10.2014 do 30.09.2015	od 01.10.2013 do 30.09.2014
Stan na początek okresu	233	341
Odpisy ujęte jako koszt w okresie	166	40
Odpisy odwrócone ujęte jako przychód w okresie (-)	(97)	(70)
Odpisy wykorzystane (-)	-	(13)
Inne zmiany (różnice kursowe netto z przeliczenia)	-	-
<b>Stan na koniec okresu</b>	<b>302</b>	<b>298</b>

Dalsza analiza ryzyka kredytowego należności, w tym analiza wieku należności zaległych nie objętych odpisem aktualizującym, została przedstawiona w nocie nr 28.

Na dzień 30.09.2015 należności nie stanowiły zabezpieczenia zobowiązań Spółki (cesja wierzytelności). Informację o zabezpieczeniach zobowiązań zaprezentowano w nocie nr 9.6.

### 13. Środki pieniężne i ich ekwiwalenty

	30.09.2015	30.09.2014
Środki pieniężne na rachunkach bankowych prowadzonych w PLN	439	3 522
Środki pieniężne na rachunkach bankowych walutowych	169	740
Środki pieniężne w kasie	14	15
Depozyty krótkoterminowe	-	-
Inne	-	-
<b>Środki pieniężne i ich ekwiwalenty razem</b>	<b>622</b>	<b>4 277</b>

Na dzień 30.09.2015 jak i na dzień 30.09.2014 roku środki pieniężne nie podlegały ograniczeniom w dysponowaniu. Informację o zabezpieczeniach zobowiązań zaprezentowano w nocie nr 9.6.

Grupa Kapitałowa dla celów sporządzenia skonsolidowanego rachunku przepływów pieniężnych klasyfikuje środki pieniężne w sposób przyjęty do prezentacji w bilansie. Wartościowe uzgodnienie środków pieniężnych wykazanych w bilansie oraz rachunku przepływów przedstawiono w nocie nr 25.

### 14. Aktywa trwale przeznaczone do sprzedaży oraz działalność zaniechana

Nie występują

Nazwa grupy kapitałowej:	Grupa Kapitałowa SUWARY		
Okres objęty sprawozdaniem finansowym:	01.10.2014 – 30.09.2015	Waluta sprawozdawcza:	złoty polski (PLN)
Poziom zaokrąglenie:	wszystkie kwoty w tabelach wyrażone są w tysiącach złotych polskich (o ile nie wskazano inaczej)		

## 15. Kapitał własny

### 15.1. Kapitał podstawowy

W okresie od 01.10.2014 do 30.09.2015 roku nie nastąpiły zmiany w kapitale podstawowym Spółki dominującej.

Na dzień 30.09.2015 roku kapitał zakładowy Suwary S.A. wynosi 9 230 140 zł i dzieli się na 4 615 070 akcji.

Wszystkie akcje w równym stopniu uczestniczą w podziale dywidendy oraz każda akcja daje prawo do jednego głosu na Walnym Zgromadzeniu Akcjonariuszy.

	od 01.10.2014 do 30.09.2015	od 01.10.2013 do 30.09.2014
<b>Akcje wyemitowane i w pełni opłacone:</b>		
Liczba akcji na początek okresu	4 615 070	4 615 070
Emisja akcji w związku z realizacją opcji (program płatności akcjami)		
Emisja akcji		
Umorzenie akcji (-)		
Liczba akcji na koniec okresu	4 615 070	4 615 070

### 15.2. Kapitał ze sprzedaży akcji powyżej ich wartości nominalnej

W niniejszym skonsolidowanym sprawozdaniu finansowym za okres od 01.10.2014 do 30.09.2015 roku nie wystąpiły zmiany w kapitale ze sprzedaży akcji powyżej ich wartości nominalnej.

### 15.3. Pozostałe kapitały

Na 30.09.2015 roku wartość pozostałych kapitałów wynosi – (4 393) tys. PLN.

### 15.4. Programy płatności akcjami

W Grupie Kapitałowej nie zostały uruchomione programy motywacyjne, w ramach których pracownicy uzyskują opcje zamienne na akcje Spółki dominującej.

### 15.5. Udziały niedające kontroli

Nie występują

## 16. Świadczenia pracownicze

### 16.1. Koszty świadczeń pracowniczych

	od 01.10.2014 do 30.09.2015	od 01.10.2013 do 30.09.2014
Koszty wynagrodzeń	10 599	9 192
Koszty ubezpieczeń społecznych	2 509	1 865
Koszty programów płatności akcjami		-
Koszty przyszłych świadczeń (rezerwy na nagrody jubileuszowe, odprawy emerytalne)	-	
Koszty świadczeń pracowniczych razem	13 108	11 057

W Grupie Kapitałowej nie są realizowane programy motywacyjne, w ramach których pracownicy wynagradzani są akcjami Spółki dominującej.

Nazwa grupy kapitałowej:	Grupa Kapitałowa SUWARY		
Okres objęty sprawozdaniem finansowym:	01.10.2014 – 30.09.2015	Waluta sprawozdawcza:	złoty polski (PLN)
Poziom zaokrąglenia:	wszystkie kwoty w tabelach wyrażone są w tysiącach złotych polskich (o ile nie wskazano inaczej)		

## 16.2. Zobowiązania i rezerwy z tytułu świadczeń pracowniczych

Zobowiązania i rezerwy z tytułu świadczeń pracowniczych ujęte w skonsolidowanym bilansie obejmują:

	Zobowiązania i rezerwy krótkoterminowe		Zobowiązania i rezerwy długoterminowe	
	30.09.2015	30.09.2014	30.09.2015	30.09.2014
<i>Krótkoterminowe świadczenia pracownicze:</i>				
Zobowiązania z tytułu wynagrodzeń	587	399	-	-
Zobowiązania z tytułu ubezpieczeń społecznych	596	560	-	-
Rezerwy na niewykorzystane urlopy	362	209	-	-
<b>Krótkoterminowe świadczenia pracownicze</b>	<b>1 545</b>	<b>1 168</b>	<b>-</b>	<b>-</b>
<i>Inne długoterminowe świadczenia pracownicze:</i>				
Rezerwy na nagrody jubileuszowe	-	-	-	-
Rezerwy na odprawy emerytalne	56	41	203	216
Pozostałe rezerwy	-	67	-	-
<b>Inne długoterminowe świadczenia pracownicze</b>	<b>56</b>	<b>108</b>	<b>203</b>	<b>216</b>
<b>Zobowiązania i rezerwy z tytułu świadczeń pracowniczych razem</b>	<b>1 601</b>	<b>1 276</b>	<b>203</b>	<b>216</b>

Na zmianę stanu innych długoterminowych świadczeń pracowniczych wpływ miały następujące pozycje:

	Rezerwy na inne długoterminowe świadczenia pracownicze			
	nagrody jubileuszowe	odprawy emerytalne	pozostałe	razem
<b>za okres od 01.10.2014 roku do 30.09.2015 roku</b>				
Stan na początek okresu	-	216	108	324
<i>Zmiany ujęte w rachunku zysków i strat:</i>	-	-	-	-
Koszty bieżącego i przeszłego zatrudnienia	-	(13)	(108)	(121)
Koszty odsetek	-	-	-	-
Zyski (-) lub straty (+) aktuarialne	-	-	-	-
<i>Zmiany bez wpływu na rachunek zysków i strat:</i>	-	-	-	-
Wyplacone świadczenia (-)	-	-	-	-
Zwiększenie przez połączenie jednostek gospodarczych	-	-	-	-
Pozostałe zmiany (różnice kursowe netto z przeliczenia)	-	-	-	-
Wartość bieżąca rezerw na dzień 30.09.2015 roku	-	203	-	203
<b>za okres od 01.10.2013 roku do 30.09.2014 roku</b>				
Stan na początek okresu	-	236	133	369
<i>Zmiany ujęte w rachunku zysków i strat:</i>	-	-	-	-
Koszty bieżącego i przeszłego zatrudnienia	-	(20)	(25)	(45)
Koszty odsetek	-	-	-	-
Zyski (-) lub straty (+) aktuarialne	-	-	-	-
<i>Zmiany bez wpływu na rachunek zysków i strat:</i>	-	-	-	-
Wyplacone świadczenia (-)	-	-	-	-
Zwiększenie przez połączenie jednostek gospodarczych	-	-	-	-
Pozostałe zmiany (różnice kursowe netto z przeliczenia)	-	-	-	-
Wartość bieżąca rezerw na dzień 30.09.2014 roku	-	216	108	324

Wartość bieżącą rezerw ujęto w oparciu o wycenę sporządzoną przez niezależnego aktuarium, który przyjął przy wycenie świadczeń następujące założenia (patrz również punkt dotyczący niepewności szacunków - podpunkt c) w punkcie „Podstawa sporządzenia oraz zasady rachunkowości”):

	30.09.2015	30.09.2014
Stopa dyskonta	3,40%	3,15%
Przewidywany wskaźnik wzrostu wynagrodzeń	1,70%	2,30%

Nazwa grupy kapitałowej:	Grupa Kapitałowa SUWARY		
Okres objęty sprawozdaniem finansowym:	01.10.2014 – 30.09.2015	Waluta sprawozdawcza:	złoty polski (PLN)
Poziom zaokrąglenia:	wszystkie kwoty w tabelach wyrażone są w tysiącach złotych polskich (o ile nie wskazano inaczej)		

## 17. Pozostałe rezerwy

Wartość rezerw ujętych w skonsolidowanym sprawozdaniu finansowym oraz ich zmiany w poszczególnych okresach przedstawiały się następująco:

	Rezerwy krótkoterminowe		Rezerwy długoterminowe	
	30.09.2015	30.09.2014	30.09.2015	30.09.2014
Rezerwy na sprawy sądowe	-	-		
Rezerwy na straty z umów budowlanych	-	-		
Rezerwy na koszty restrukturyzacji	-	-		
Inne rezerwy	299	572		
Pozostałe rezerwy razem	299	572	-	-

	Rezerwy na:				
	sprawy sądowe	straty z umów budowlanych	koszty restrukturyzacji	inne	razem
<b>za okres od 01.10.2014 roku do 30.09.2015 roku</b>					
Stan na początek okresu	-	-	-	572	572
Zwiększenie rezerw ujęte jako koszt w okresie	-	-	-	216	216
Rozwiązanie rezerw ujęte jako przychód w okresie (-)	-	-	-	(263)	(263)
Wykorzystanie rezerw (-)	-	-	-	(226)	(226)
Zwiększenie przez połączenie jednostek gospodarczych	-	-	-	-	-
Pozostałe zmiany (różnice kursowe netto z przeliczenia)	-	-	-	-	-
Stan rezerw na dzień 30.09.2015 roku	-	-	-	299	299
<b>za okres od 01.10.2013 roku do 30.09.2014 roku</b>					
Stan na początek okresu	-	-	-	496	496
Zwiększenie rezerw ujęte jako koszt w okresie	-	-	-	449	449
Rozwiązanie rezerw ujęte jako przychód w okresie (-)	-	-	-	(2)	(2)
Wykorzystanie rezerw (-)	-	-	-	(371)	(371)
Zwiększenie przez połączenie jednostek gospodarczych	-	-	-	-	-
Pozostałe zmiany (różnice kursowe netto z przeliczenia)	-	-	-	-	-
Stan rezerw na dzień 30.09.2014 roku	-	-	-	572	572

## 18. Zobowiązania z tytułu dostaw i usług oraz pozostałe zobowiązania

Zobowiązania z tytułu dostaw i usług oraz pozostałe zobowiązania (patrz również nota nr 9) przedstawiają się następująco:

Zobowiązania długoterminowe:

	30.09.2015	30.09.2014
Zobowiązania z tytułu zakupu aktywów trwałych	-	-
Kaucje otrzymane	-	-
Inne zobowiązania finansowe	-	-
Pozostałe zobowiązania długoterminowe razem	-	-

Nazwa grupy kapitałowej:	Grupa Kapitałowa SUWARY		
Okres objęty sprawozdaniem finansowym:	01.10.2014 – 30.09.2015	Waluta sprawozdawcza:	złoty polski (PLN)
Poziom zaokrąglenia:	wszystkie kwoty w tabelach wyrażone są w tysiącach złotych polskich (o ile nie wskazano inaczej)		

Zobowiązania krótkoterminowe:

	30.09.2015	30.09.2014
<i>Zobowiązania finansowe (MSR 39):</i>		
Zobowiązania z tytułu dostaw i usług	18 993	14 627
Zobowiązania z tytułu zakupu aktywów trwałych	-	-
Inne zobowiązania finansowe	3 286	2 157
<b>Zobowiązania finansowe</b>	<b>22 279</b>	<b>16 784</b>
<i>Zobowiązania niefinansowe (poza MSR 39):</i>		
Zobowiązania z tytułu podatków i innych świadczeń	753	876
Przedpłaty i zaliczki otrzymane na dostawy	-	-
Zobowiązania z tytułu umów o usługę budowlaną	-	-
Zaliczki otrzymane na usługi budowlane	-	-
Inne zobowiązania niefinansowe	-	-
<b>Zobowiązania niefinansowe</b>	<b>753</b>	<b>876</b>
<b>Zobowiązania krótkoterminowe razem</b>	<b>23 032</b>	<b>17 660</b>

Wartość bilansowa zobowiązań z tytułu dostaw i usług uznawana jest przez Grupę za rozsądne przybliżenie wartości godziwej (patrz nota nr 9.7).

## 19. Rozliczenia międzyokresowe

	Rozliczenia krótkoterminowe		Rozliczenia długoterminowe	
	30.09.2015	30.09.2014	30.09.2015	30.09.2014
<b>Aktywa - rozliczenia międzyokresowe:</b>				
Czynsze najmu	-	-	-	-
Inne koszty opłacone z góry	518	415	62	28
<b>Aktywa - rozliczenia międzyokresowe razem</b>	<b>518</b>	<b>415</b>	<b>62</b>	<b>28</b>
<b>Pasywa - rozliczenia międzyokresowe:</b>				
Dotacje otrzymane	1 251	1 353	3 389	4 640
Przychody przyszłych okresów	-	-	-	-
Inne rozliczenia	-	-	-	-
<b>Pasywa - rozliczenia międzyokresowe razem</b>	<b>1 251</b>	<b>1 353</b>	<b>3 389</b>	<b>4 640</b>

W okresie od 01.10.2014 do 30.09.2015 roku Grupa kontynuowała rozliczenie otrzymanych w poprzednich okresach sprawozdawczych środków pieniężnych z dotacji unijnych. Korzyść z tytułu dotacji ujmowana jest przez okres amortyzacji środków trwałych tj. od 3 do 12 lat. W okresie od 01.10.2014 do 30.09.2015 roku Grupa ujęła z tego tytułu pozostałe przychody operacyjne w kwocie 1 340 tys. PLN. Z tytułu dotacji w poprzednim okresie sprawozdawczym na dzień 30.09.2014 roku Grupa, ujęła pozostałe przychody operacyjne w kwocie 1 387 tys. PLN.

## 20. Umowy o usługę budowlaną

Nie występują.

Nazwa grupy kapitałowej:	Grupa Kapitałowa SUWARY		
Okres objęty sprawozdaniem finansowym:	01.10.2014 – 30.09.2015	Waluta sprawozdawcza:	złoty polski (PLN)
Poziom zaokrąglenia:	wszystkie kwoty w tabelach wyrażone są w tysiącach złotych polskich (o ile nie wskazano inaczej)		

## 21. Przychody i koszty operacyjne

### 21.1. Koszty według rodzaju

	Nota	od 01.10.2014 do 30.09.2015	od 01.10.2013 do 30.09.2014
Amortyzacja	5,6	7 170	7 309
Świadczenia pracownicze	16	13 108	11 057
Zużycie materiałów i energii		58 584	63 082
Usługi obce		8 289	6 868
Podatki i opłaty		1 098	943
Koszty prac badawczych i rozwojowych nieujęte w wartościach niematerialnych		-	-
Pozostałe koszty rodzajowe		305	360
<b>Koszty według rodzaju razem</b>		<b>88 554</b>	<b>89 619</b>
Wartość sprzedanych towarów i materiałów		16 066	4 252
Zmiana stanu produktów, produkcji w toku oraz rozliczeń międzyokresowych kosztów (+/-)		(1 604)	(3 838)
Koszt wytworzenia produktów na własne potrzeby (-)		-	-
<b>Koszt własny sprzedaży, koszty sprzedaży oraz koszty ogólnego zarządu</b>		<b>103 016</b>	<b>90 033</b>

### 21.2. Pozostałe przychody operacyjne

	Nota	od 01.10.2014 do 30.09.2015	od 01.10.2013 do 30.09.2014
Zysk ze zbycia niefinansowych aktywów trwałych		51	23
Wycena nieruchomości inwestycyjnych do wartości godziwej	8	-	-
Odwrócenie odpisów z tytułu utraty wartości środków trwałych i wartości niematerialnych	5,6	74	-
Odwrócenie odpisów aktualizujących wartość należności finansowych	12	97	70
Odwrócenie odpisów aktualizujących wartość należności niefinansowych		-	-
Odwrócenie odpisów aktualizujących wartość zapasów	11	92	52
Rozwiązanie niewykorzystanych rezerw	17	25	2
Otrzymane kary i odszkodowania		68	-
Dotacje otrzymane		253	253
Inne przychody		964	1 485
<b>Pozostałe przychody operacyjne razem</b>		<b>1 624</b>	<b>1 885</b>

### 21.3. Pozostałe koszty operacyjne

	Nota	od 01.10.2014 do 30.09.2015	od 01.10.2013 do 30.09.2014
Strata ze zbycia niefinansowych aktywów trwałych		-	5
Wycena nieruchomości inwestycyjnych do wartości godziwej	8	-	-
Odpisy z tytułu utraty wartości wartości firmy	4	-	-
Odpisy z tytułu utraty wartości środków trwałych i wartości niematerialnych	5,6	767	-
Odpisy aktualizujące wartość należności finansowych	12	166	40
Odpisy aktualizujące wartość należności niefinansowych		-	-
Odpisy aktualizujące wartość zapasów	11	126	41
Odwrócenie odpisów aktualizujących wartość zapasów (-)	11	-	-
Utworzenie rezerw	17	20	7
Zapłacone kary i odszkodowania		115	-
Inne koszty		103	452
<b>Pozostałe koszty operacyjne razem</b>		<b>1 297</b>	<b>545</b>

Nazwa grupy kapitałowej:	Grupa Kapitałowa SUWARY		
Okres objęty sprawozdaniem finansowym:	01.10.2014 – 30.09.2015	Waluta sprawozdawcza:	złoty polski (PLN)
Poziom zaokrąglenie:	wszystkie kwoty w tabelach wyrażone są w tysiącach złotych polskich (o ile nie wskazano inaczej)		

## 22. Przychody i koszty finansowe

### 22.1. Przychody finansowe

	Nota	od 01.10.2014 do 30.09.2015	od 01.10.2013 do 30.09.2014
<b>Przychody z odsetek dotyczące instrumentów finansowych niewycenianych w wartości godziwej przez wynik finansowy:</b>			
Środki pieniężne i ich ekwiwalenty (lokaty)	13	19	16
Pożyczki i należności	9.2,12	-	-
Dłużne papiery wartościowe utrzymywane do terminu wymagalności	9.4	-	-
Przychody z odsetek dotyczące instrumentów finansowych niewycenianych w wartości godziwej przez wynik finansowy		19	16
<b>Zyski z wyceny oraz realizacji instrumentów finansowych wycenianych w wartości godziwej przez rachunek zysków i strat:</b>			
Instrumenty pochodne handlowe	9.3	-	-
Instrumenty pochodne zabezpieczające	9.3	-	-
Akcje spółek notowanych	9.4	-	-
Dłużne papiery wartościowe	9.4	-	-
Jednostki funduszy inwestycyjnych	9.4	-	-
Zyski z wyceny oraz realizacji instrumentów finansowych wycenianych w wartości godziwej przez rachunek zysków i strat		-	-
<b>Zyski (straty) (+/-) z tytułu różnic kursowych:</b>			
Środki pieniężne i ich ekwiwalenty	13	-	-
Pożyczki i należności	9.2,12	98	-
Zobowiązania finansowe wyceniane wg zamortyzowanego kosztu	7, 9.5,18	-	-
Zyski (straty) (+/-) z tytułu różnic kursowych		98	-
Zyski z aktywów dostępnych do sprzedaży przeniesione z kapitału	9.4	-	-
Dywidendy z aktywów finansowych dostępnych do sprzedaży		-	-
Odwrocenie odpisów aktualizujących wartość należności i pożyczek	9.2,12	-	-
Odwrocenie odpisów aktualizujących wartość inwestycji utrzymywanych do terminu wymagalności	9.4	-	-
Odsutki od aktywów finansowych objętych odpisem aktualizującym	9.2,12	-	-
Inne przychody finansowe		-	3
<b>Przychody finansowe razem</b>		<b>117</b>	<b>19</b>

Grupa nie posiada aktywów oraz zobowiązań finansowych z kategorii wyznaczonych przy początkowym ujęciu jako wyceniane w wartości godziwej przez wynik finansowy. Wykazane zyski oraz straty z wyceny oraz realizacji instrumentów finansowych wycenianych w wartości godziwej przez rachunek zysków i strat odnoszą się w całości do instrumentów finansowych przeznaczonych do obrotu.

### 22.2. Koszty finansowe

	Nota	od 01.10.2014 do 30.09.2015	od 01.10.2013 do 30.09.2014
<b>Koszty odsetek dotyczące instrumentów finansowych niewycenianych w wartości godziwej przez wynik finansowy:</b>			
Zobowiązania z tytułu leasingu finansowego	7	5	39
Kredyty w rachunku kredytowym	9.5	703	617
Kredyty w rachunku bieżącym	9.5	246	326
Pożyczki	9.5	-	-
Dłużne papiery wartościowe	9.5	-	-
Zobowiązania z tytułu dostaw i usług oraz pozostałe zobowiązania	18	27	12
Koszty odsetek dotyczące instrumentów finansowych niewycenianych w wartości godziwej przez wynik finansowy		981	994
<b>Straty z wyceny oraz realizacji instrumentów finansowych wycenianych w wartości godziwej przez rachunek zysków i strat:</b>			
Instrumenty pochodne handlowe	9.3	-	-
Instrumenty pochodne zabezpieczające	9.3	-	-

Nazwa grupy kapitałowej:	Grupa Kapitałowa SUWARY		
Okres objęty sprawozdaniem finansowym:	01.10.2014 – 30.09.2015	Waluta sprawozdawcza:	złoty polski (PLN)
Poziom zaokrągleń:	wszystkie kwoty w tabelach wyrażone są w tysiącach złotych polskich (o ile nie wskazano inaczej)		

	Nota	od 01.10.2014 do 30.09.2015	od 01.10.2013 do 30.09.2014
Akcje spółek notowanych	9.4	-	-
Dłużne papiery wartościowe	9.4	-	-
Jednostki funduszy inwestycyjnych	9.4	-	-
Straty z wyceny oraz realizacji instrumentów finansowych wycenianych w wartości godziwej przez rachunek zysków i strat		-	-
<b>(Zyski) straty (-/+) z tytułu różnic kursowych:</b>			
Środki pieniężne i ich ekwiwalenty	13	-	-
Pożyczki i należności	9.2,12	-	50
Zobowiązania finansowe wyceniane wg zamortyzowanego kosztu	7, 9.5,18	475	357
(Zyski) straty (-/+) z tytułu różnic kursowych		475	407
Straty z aktywów dostępnych do sprzedaży przeniesione z kapitału	9.4	-	-
Odpisy aktualizujące wartość należności i pożyczek	9.2,12	-	-
Odpisy aktualizujące wartość inwestycji utrzymywanych do terminu wymagalności	9.4	-	-
Odpisy aktualizujące wartość aktywów finansowych dostępnych do sprzedaży	9.4	-	-
Inne koszty finansowe		35	16
Koszty finansowe razem		1 491	1 417

Odpisy aktualizujące wartość należności dotyczących działalności operacyjnej ujmowane są przez Grupę Kapitałową jako pozostałe koszty operacyjne (patrz nota nr 21).

### 23. Podatek dochodowy

	Nota	od 01.10.2014 do 30.09.2015	od 01.10.2013 do 30.09.2014
<b>Podatek bieżący:</b>			
Rozliczenie podatku za okres sprawozdawczy		157	508
Korekty obciążenia podatkowego za poprzednie okresy		-	40
Podatek bieżący		157	548
<b>Podatek odroczony:</b>			
Powstanie i odwrócenie różnic przejściowych	10	884	885
Rozliczenie niewykorzystanych strat podatkowych	10	-	-
Podatek odroczony		884	885
Podatek dochodowy razem		1 041	1 433

Uzgodnienie podatku dochodowego obliczonego stawką 19 % od wyniku przed opodatkowaniem z podatkiem dochodowym wykazany w skonsolidowanym rachunku zysków i strat przedstawia się następująco:

	Nota	od 01.10.2014 do 30.09.2015	od 01.10.2013 do 30.09.2014
Wynik przed opodatkowaniem		543	5 171
Stawka podatku stosowana przez Spółkę dominującą		19%	19%
Podatek dochodowy wg stawki krajowej Spółki dominującej		103	982
<b>Uzgodnienie podatku dochodowego z tytułu:</b>			
Stosowania innej stawki podatkowej w spółkach Grupy (+/-)		83	-
Przychodów nie podlegających opodatkowaniu (-)		(209)	(226)
Kosztów trwale nie stanowiących kosztów uzyskania przychodów (+)		293	677
Wykorzystania uprzednio nierozpoznanych strat podatkowych (-)		-	-
Nierozpoznanego aktywa na podatek odroczony od ujemnych różnic przejściowych (+)	10	-	-
Nierozpoznanego aktywa na podatek odroczony od strat podatkowych (+)	10	978	-
Korekty obciążenia podatkowego za poprzednie okresy (+/-)		-	-
Podatek dochodowy		1 041	1 433
Efektywna stopa podatkowa		192%	28%

Nazwa grupy kapitałowej:	Grupa Kapitałowa SUWARY		
Okres objęty sprawozdaniem finansowym:	01.10.2014 – 30.09.2015	Waluta sprawozdawcza:	złoty polski (PLN)
Poziom zaokrągleń:	wszystkie kwoty w tabelach wyrażone są w tysiącach złotych polskich (o ile nie wskazano inaczej)		

Stawki podatkowe stosowane przez spółki wchodzące w skład Grupy Kapitałowej kształtowały się na następującym poziomie:

	od 01.10.2014 do 30.09.2015	od 01.10.2013 do 30.09.2014
Polska	19%	19%

Informacje o podatku dochodowym ujętym w skonsolidowanym sprawozdaniu z całkowitych dochodów zaprezentowano w nocie nr 10.

## 24. Zysk na akcję i wypłacone dywidendy

### 24.1. Zysk na akcję

Zysk na akcję liczony jest według formuły zysk netto przypadający akcjonariuszom podmiotu dominującego podzielony przez średnią ważoną liczbę akcji zwykłych występujących w danym okresie.

Przy wyliczeniu zarówno podstawowego jak i rozwodnionego zysku (straty) na akcję Grupa stosuje w liczniku kwotę zysku (straty) netto przypadającego akcjonariuszom podmiotu dominującego tzn. nie występuje efekt rozwadniający wpływający na kwotę zysku (straty).

Przy kalkulacji rozwodnionego zysku na akcję w mianowniku wzoru uwzględniany jest rozwadniający wpływ opcji zamiennych na akcje (patrz punkt 15 dotyczący programów płatności akcjami).

Kalkulację podstawowego oraz rozwodnionego zysku (straty) na akcję wraz z uzgodnieniem średniej ważonej rozwodnionej liczby akcji przedstawiono poniżej.

	od 01.10.2014 do 30.09.2015	od 01.10.2013 do 30.09.2014
<b>Liczba akcji stosowana jako mianownik wzoru</b>		
Średnia ważona liczba akcji zwykłych	4 615 070	4 615 070
Rozwadniający wpływ opcji zamiennych na akcje		
Średnia ważona rozwodniona liczba akcji zwykłych	4 615 070	4 615 070
<b>Działalność kontynuowana</b>		
Zysk (strata) netto z działalności kontynuowanej	(498)	3 738
Podstawowy zysk (strata) na akcję (PLN)	(0,11)	0,81
Rozwodniony zysk (strata) na akcję (PLN)	(0,11)	0,81
<b>Działalność zaniechana</b>		
Zysk (strata) netto z działalności zaniechanej		
Podstawowy zysk (strata) na akcję (PLN)	-	-
Rozwodniony zysk (strata) na akcję (PLN)	-	-
<b>Działalność kontynuowana i zaniechana</b>		
Zysk (strata) netto	(498)	3 738
Podstawowy zysk (strata) na akcję (PLN)	(0,11)	0,81
Rozwodniony zysk (strata) na akcję (PLN)	(0,11)	0,81

### 24.2. Dywidendy

W roku obrotowym 2014/2015 i do dnia publikacji niniejszego skonsolidowanego sprawozdania finansowego Spółka dominująca nie wypłaciła dywidendy.

Nazwa grupy kapitałowej:	Grupa Kapitałowa SUWARY		
Okres objęty sprawozdaniem finansowym:	01.10.2014 – 30.09.2015	Waluta sprawozdawcza:	złoty polski (PLN)
Poziom zaokrąglenie:	wszystkie kwoty w tabelach wyrażone są w tysiącach złotych polskich (o ile nie wskazano inaczej)		

## 25. Przepływy pieniężne

W celu ustalenia przepływów pieniężnych z działalności operacyjnej dokonano następujących korekt zysku (straty) przed opodatkowaniem:

	od 01.10.2014 do 30.09.2015	od 01.10.2013 do 30.09.2014
<b>Korekty:</b>		
Amortyzacja i odpisy aktualizujące rzeczowe aktywa trwałe	7 055	6 524
Amortyzacja i odpisy aktualizujące wartości niematerialne	115	81
Zmiana wartości godziwej nieruchomości inwestycyjnych	-	-
Zysk (strata) z aktywów (zobowiązań) finans. wycenianych w wartości godziwej przez rachunek zysków i strat	-	-
Instrumenty zabezpieczające przepływy środków pieniężnych przeniesione z kapitału	-	-
Odpisy aktualizujące z tytułu utraty wartości aktywów finansowych	-	-
Zysk (strata) ze sprzedaży niefinansowych aktywów trwałych	(50)	(18)
Zysk (strata) ze sprzedaży aktywów finansowych (innych niż instrumenty pochodne)	-	-
Zyski (straty) z tytułu różnic kursowych	-	-
Koszty odsetek	1 056	1 160
Przychody z odsetek i dywidend	(19)	(15)
Koszt płatności w formie akcji (programy motywacyjne)	-	-
Udział w zyskach (stratach) jednostek stowarzyszonych	-	-
Inne korekty	777	-
<b>Korekty razem</b>	<b>8 934</b>	<b>7 732</b>
Zmiana stanu zapasów	1 487	(2 065)
Zmiana stanu należności	(3 764)	(2 179)
Zmiana stanu zobowiązań	7 898	1 687
Zmiana stanu rezerw i rozliczeń międzyokresowych	(1 605)	(1 424)
Zmiana stanu z tytułu umów budowlanych	-	-
<b>Zmiany w kapitale obrotowym</b>	<b>4 016</b>	<b>(3 981)</b>

Grupa Kapitałowa dla celów sporządzenia skonsolidowanego rachunku przepływów pieniężnych klasyfikuje środki pieniężne w sposób przyjęty do prezentacji w bilansie (patrz nota nr 13). Wpływ na różnicę w wartości środków pieniężnych wykazanych w bilansie oraz rachunku przepływów mają:

	30.09.2015	30.09.2014
Środki pieniężne i ich ekwiwalenty wykazane w bilansie	622	4 277
<b>Korekty:</b>		
Różnice kursowe z wyceny bilansowej środków pieniężnych w walucie	-	-
Niezrealizowane odsetki od środków pieniężnych (-)	-	-
Inne	-	-
<b>Środki pieniężne i ich ekwiwalenty wykazane w CF</b>	<b>622</b>	<b>4 277</b>

## 26. Transakcje z podmiotami powiązаныmi

Podmioty powiązane obejmują kluczowy personel kierowniczy, oraz pozostałe podmioty powiązane, kontrolowane przez właścicieli Spółki dominującej.

Jednostki powiązane ze Spółką to:

- Amhil Enterprises, Ontario, Kanada
- Amhil Europa Sp. z o.o. Kartoszyño, Krokowa
- Kaj Sp. z o.o., Działdowo
- Wentworth Tech Inc., Ontario, Kanada .
- Wentworth Technologies Company Limited, Stoney Creek, Kanada

Nazwa grupy kapitałowej:	Grupa Kapitałowa SUWARY		
Okres objęty sprawozdaniem finansowym:	01.10.2014 – 30.09.2015	Waluta sprawozdawcza:	złoty polski (PLN)
Poziom zaokrąglenia:	wszystkie kwoty w tabelach wyrażone są w tysiącach złotych polskich (o ile nie wskazano inaczej)		

- Wentworth Tech. Sp. z o.o., Poniatowa
- Wentworth Mould LTD, Mansfield Woodhouse, Wielka Brytania
- Wentworth Mold LTD, Ontario, Kanada, L8E 5P1
- Wentworth Mold Inc. Electra Form Industries Division, Vandalia, Ohio, USA
- Stone Straw Limited, Ontario, Kanada
- 1543775 Ontario Inc., Stoney Creek, Ontario, Kanada
- Legitar Holdings Limited, Cypr
- Savtec Sp. z o.o., Warszawa
- Suwary Tech Sp. z o.o., Pabianice
- Kartpol Group Sp. z o.o., Wołomin
- Suwary Development Sp. z o.o., Pabianice
- MCORP Technologies Inc., Ontario, Kanada

#### 26.1. Transakcje z kluczowym personelem kierowniczym

Do kluczowego personelu kierowniczego Grupa zalicza członków zarządu oraz Rady Nadzorczej spółki dominującej oraz spółek zależnych. Wynagrodzenie kluczowego personelu w okresie objętym skonsolidowanym sprawozdaniem finansowym wyniosło:

	od 01.10.2014 do 30.09.2015	od 01.10.2013 do 30.09.2014
<b>Świadczenia na rzecz personelu kierowniczego</b>		
Krótkoterminowe świadczenia pracownicze	581	559
Świadczenia z tyt. rozwiązania stosunku pracy	-	-
Płatności w formie akcji własnych	-	-
Pozostałe świadczenia	820	814
<b>Świadczenia razem</b>	<b>1 401</b>	<b>1 373</b>

Szczegółowe informacje o wynagrodzeniach Zarządu Spółki dominującej przedstawiono w nocie nr 31.

Grupa Kapitałowa nie udzieliła kluczowemu personelowi kierowniczemu żadnych pożyczek w okresie objętym skonsolidowanym sprawozdaniem finansowym.

#### 26.2. Transakcje z pozostałymi podmiotami powiązanymi

W okresie objętym skonsolidowanym sprawozdaniem finansowym ujęto następujące kwoty przychodów ze sprzedaży oraz należności od pozostałych podmiotów powiązanych:

	Przychody z dział. operacyjnej	
	od 01.10.2014 do 30.09.2015	od 01.10.2013 do 30.09.2014
<b>Sprzedaż do:</b>		
Jednostki dominującej	-	-
Jednostki zależnej	-	-
Jednostki stowarzyszonej	-	-
Wspólnego przedsięwzięcia	-	-
Kluczowego personelu kierowniczego	-	-
Pozostałych podmiotów powiązanych	59	631
<b>Razem</b>	<b>59</b>	<b>631</b>

	Należności	
	30.09.2015	30.09.2014
<b>Sprzedaż do:</b>		
Jednostki dominującej	-	-
Jednostki zależnej	-	-
Jednostki stowarzyszonej	-	-
Wspólnego przedsięwzięcia	-	-
Kluczowego personelu kierowniczego	-	-
Pozostałych podmiotów powiązanych	2	665
<b>Razem</b>	<b>2</b>	<b>665</b>

Nazwa grupy kapitałowej:	Grupa Kapitałowa SUWARY		
Okres objęty sprawozdaniem finansowym:	01.10.2014 – 30.09.2015	Waluta sprawozdawcza:	złoty polski (PLN)
Poziom zaokrąglenia:	wszystkie kwoty w tabelach wyrażone są w tysiącach złotych polskich (o ile nie wskazano inaczej)		

Nie dokonywano odpisów aktualizujących wartość należności od podmiotów powiązanych, w związku z czym nie ujęto z tego tytułu żadnych kosztów w skonsolidowanym rachunku zysków i strat.

W okresie objętym skonsolidowanym sprawozdaniem finansowym ujęto następujące kwoty zakupów oraz zobowiązań wobec jednostek stowarzyszonych, zależnych oraz pozostałych podmiotów powiązanych:

	Zakup (koszty, aktywa)	
	od 01.10.2014 do 30.09.2015	od 01.10.2013 do 30.09.2014
<b>Zakup od:</b>		
Jednostki dominującej	-	-
Jednostki zależnej	-	-
Jednostki stowarzyszonej	-	-
Wspólnego przedsięwzięcia	-	-
Kluczowego personelu kierowniczego	-	-
Pozostałych podmiotów powiązanych	6 672	4 682
<b>Razem</b>	<b>6 672</b>	<b>4 682</b>

	Zobowiązania	
	30.09.2015	30.09.2014
<b>Zakup od:</b>		
Jednostki dominującej	3	-
Jednostki zależnej	-	-
Jednostki stowarzyszonej	-	-
Wspólnego przedsięwzięcia	-	-
Kluczowego personelu kierowniczego	-	-
Pozostałych podmiotów powiązanych	3 685	133
<b>Razem</b>	<b>3 688</b>	<b>133</b>

W 2014/2015 roku obrotowym Grupa nie udzieliła żadnych pożyczek.

## 27. Aktywa oraz zobowiązania warunkowe

Wartość zobowiązań warunkowych według stanu na koniec poszczególnych okresów (w tym dotyczących podmiotów powiązanych) przedstawia się następująco:

	30.09.2015	30.09.2014
<b>Wobec jednostki dominującej:</b>		
Poręczenie spłaty zobowiązań	-	-
Gwarancje udzielone	-	-
Gwarancje udzielone do umów o usługę budowlaną	-	-
Sprawy sporne i sądowe	-	-
Inne zobowiązania warunkowe	-	-
Jednostka dominująca razem	-	-
<b>Wobec jednostek zależnych objętych konsolidacją:</b>		
Poręczenie spłaty zobowiązań	-	-
Gwarancje udzielone	-	-
Gwarancje udzielone do umów o usługę budowlaną	-	-
Sprawy sporne i sądowe	-	-
Inne zobowiązania warunkowe	-	-
Jednostki zależne objęte konsolidacją razem	-	-
<b>Wobec jednostek stowarzyszonych:</b>		
Poręczenie spłaty zobowiązań	-	-
Gwarancje udzielone	-	-
Gwarancje udzielone do umów o usługę budowlaną	-	-
Sprawy sporne i sądowe	-	-
Inne zobowiązania warunkowe	-	-
Jednostki stowarzyszone razem	-	-
<b>Wobec jednostek zależnych wyłączonych z konsolidacji oraz pozostałych podmiotów powiązanych:</b>		
Poręczenie spłaty zobowiązań	-	-

Nazwa grupy kapitałowej:	Grupa Kapitałowa SUWARY		
Okres objęty sprawozdaniem finansowym:	01.10.2014 – 30.09.2015	Waluta sprawozdawcza:	złoty polski (PLN)
Poziom zaokrągleń:	wszystkie kwoty w tabelach wyrażone są w tysiącach złotych polskich (o ile nie wskazano inaczej)		

Gwarancje udzielone	-	-
Gwarancje udzielone do umów o usługę budowlaną	-	-
Sprawy sporne i sądowe	-	-
Inne zobowiązania warunkowe	-	-
Jednostki zależne wyłączone z konsolidacji oraz pozostałe podmioty powiązane razem	-	-
<b>Wobec pozostałych jednostek:</b>		
Poręczenie spłaty zobowiązań	-	-
Gwarancje udzielone	-	-
Gwarancje udzielone do umów o usługę budowlaną	-	-
Sprawy sporne i sądowe	-	-
Sprawy sporne i sądowe z Urzędem Skarbowym	-	-
Inne zobowiązania warunkowe	4 365	5 105
Pozostałe jednostki razem	4 365	5 105
<b>Zobowiązania warunkowe razem</b>	<b>4 365</b>	<b>5 105</b>

## OPIS SPRAW SPORNYCH I SĄDOWYCH

Na dzień 30.09.2015 nadal toczy się postępowanie na wniosek PFRON przeciwko spółce dominującej Suwary S.A. w temacie terminów przekazywania środków pieniężnych na wydzielony rachunek bankowy ZFRON. W dniu 23 kwietnia 2014 roku Prezes Zarządu PFRON wydał decyzję ustalającą zobowiązanie Spółki na kwotę 720 tysięcy złotych. W maju 2014 roku Spółka złożyła odwołanie od decyzji do Ministra Pracy i Polityki Społecznej powołując się na nieprawidłową wykładnię przepisów. W dniu 22 maja 2014 roku Spółka otrzymała pismo informujące o przekazaniu całego materiału dowodowego do powtórnej analizy przez Ministerstwo. W dniu 27 lutego 2015 roku Spółka otrzymała decyzję z Ministerstwa Pracy i Polityki Społecznej o przekazaniu sprawy do ponownego rozpatrzenia przez ZFRON. W dniu 5 sierpnia 2015 roku Spółka otrzymała decyzję Ministra Pracy i Polityki Społecznej ustalającą zobowiązanie Spółki w wysokości 720.464,00 PLN. Decyzja nie jest prawomocna. Spółka złożyła odwołanie do Ministerstwa Pracy i Polityki Społecznej. Na dzień podpisania niniejszego rocznego Sprawozdania Zarządu Spółka nie otrzymała dalszych decyzji w przedmiotowej sprawie. Spółka na dzień sporządzenia niniejszego rocznego Sprawozdania Zarządu nie utworzyła rezerwy na zobowiązanie. Zarząd Spółki uważa, że prawdopodobieństwo wypływu środków pieniężnych jest niskie.

## 28. Ryzyko dotyczące instrumentów finansowych

Grupa Kapitałowa narażona jest na wiele ryzyk związanych z instrumentami finansowymi. Aktywa oraz zobowiązania finansowe Grupy w podziale na kategorie zaprezentowano w nocie nr 9.1. Ryzykami, na które narażona jest Grupa są:

- ryzyko rynkowe obejmujące ryzyko walutowe oraz ryzyko stopy procentowej,
- ryzyko kredytowe oraz
- ryzyko płynności.

### 28.1. Ryzyko rynkowe

#### Analiza wrażliwości na ryzyko walutowe

Większość transakcji w Grupie przeprowadzanych jest w PLN. Ekspozycja Grupy na ryzyko walutowe wynika z zagranicznych transakcji sprzedaży oraz zakupu, które zawierane są przede wszystkim w EUR oraz USD. Ponadto Grupa zaciągnęła kredyty w EUR w celu finansowania transakcji na rynku europejskim.

Aktywa oraz zobowiązania finansowe Grupy, inne niż instrumenty pochodne wyrażone w walutach obcych, przeliczone na PLN kursem zamknięcia obowiązującym na dzień bilansowy przedstawiają się następująco:

	Nota	Wartość wyrażona w walucie (w tys.):					Wartość po przeliczeniu
		EUR	USD	GBP	SEK	...	
<b>Stan na 30.09.2015</b>							
<i>Aktywa finansowe (+):</i>							
Pożyczki	9.2	-	-	-	-	-	-
Należności z tytułu dostaw i usług oraz pozostałe należności finansowe	12	2 879	3	-	-	-	12 192

Nazwa grupy kapitałowej:	Grupa Kapitałowa SUWARY		
Okres objęty sprawozdaniem finansowym:	01.10.2014 – 30.09.2015	Waluta sprawozdawcza:	złoty polski (PLN)
Poziom zaokrąglenia:	wszystkie kwoty w tabelach wyrażone są w tysiącach złotych polskich (o ile nie wskazano inaczej)		

	Nota	Wartość wyrażona w walucie (w tys.):					Wartość po przeliczeniu
		EUR	USD	GBP	SEK	...	
Pozostałe aktywa finansowe	9.4	-	-	-	-	-	-
Środki pieniężne i ich ekwiwalenty	13	40	-	-	-	-	169
Zobowiązania finansowe (-):		-	-	-	-	-	-
Kredyty, pożyczki, inne instrumenty dłużne	9.5	(19)	-	-	-	-	(80)
Leasing finansowy	7	(137)	-	-	-	-	(582)
Zobowiązania z tytułu dostaw i usług oraz pozostałe zobowiązania finansowe	18	(2 900)	-	-	(15)	-	(12 467)
Ekspozycja na ryzyko walutowe razem		(137)	3	-	(15)	-	(768)
<b>Stan na 30.09.2014</b>							
Aktywa finansowe (+):							
Pożyczki	9.2	-	-	-	-	-	-
Należności z tytułu dostaw i usług oraz pozostałe należności finansowe	12	2 100	-	-	201	-	8 832
Pozostałe aktywa finansowe	9.4	-	-	-	-	-	-
Środki pieniężne i ich ekwiwalenty	13	178	-	-	-	-	740
Zobowiązania finansowe (-):		-	-	-	-	-	-
Kredyty, pożyczki, inne instrumenty dłużne	9.5	(289)	-	-	-	-	(1 205)
Leasing finansowy	7	(16)	-	-	-	-	(69)
Zobowiązania z tytułu dostaw i usług oraz pozostałe zobowiązania finansowe	18	(2 389)	-	-	-	-	(10 147)
Ekspozycja na ryzyko walutowe razem		(416)	-	-	201	-	(1 849)

Poniżej przedstawiono analizę wrażliwości wyniku finansowego oraz innych całkowitych dochodów w odniesieniu do aktywów oraz zobowiązań finansowych Grupy oraz wahań kursu EUR do PLN oraz USD do PLN. Analiza wrażliwości zakłada wzrost lub spadek kursów EUR/PLN oraz USD/PLN o 10% w stosunku do kursu zamknięcia obowiązującego na poszczególne dni bilansowe.

	Wahania kursu	Wpływ na wynik finansowy:			Wpływ na inne dochody całkowite:		
		EUR	USD	razem	EUR	USD	razem
<b>Stan na 30.09.2015</b>							
Wzrost kursu walutowego	10%	(77)	-	(77)	-	-	-
Spadek kursu walutowego	-10%	77	-	77	-	-	-
<b>Stan na 30.09.2014</b>							
Wzrost kursu walutowego	10%	(196)	(9)	(205)	-	-	-
Spadek kursu walutowego	-10%	196	9	205	-	-	-

Ekspozycja na ryzyko walutowe ulega zmianom w ciągu roku w zależności od wolumenu transakcji przeprowadzanych w walucie. Niemniej powyższą analizę wrażliwości można uznać za reprezentatywną dla określenia ekspozycji Grupy na ryzyko walutowe.

#### Analiza wrażliwości na ryzyko stopy procentowej

Zarządzanie ryzykiem stopy procentowej koncentruje się na zminimalizowaniu wahań przepływów odsetkowych z tytułu aktywów oraz zobowiązań finansowych oprocentowanych zmienną stopą procentową. Grupa jest narażona na ryzyko stopy procentowej w związku z następującymi kategoriami aktywów oraz zobowiązań finansowych:

- pożyczki,
- dłużne papiery wartościowe (pozostałe aktywa finansowe),
- kredyty, pożyczki, inne instrumenty dłużne,
- leasing finansowy.

Charakterystykę powyższych instrumentów, w tym oprocentowanie zmienną oraz stałą stopą procentową, przedstawiono w notach nr 9.2, 9.4 oraz 9.5.

Nazwa grupy kapitałowej:	Grupa Kapitałowa SUWARY		
Okres objęty sprawozdaniem finansowym:	01.10.2014 – 30.09.2015	Waluta sprawozdawcza:	złoty polski (PLN)
Poziom zaokrągleń:	wszystkie kwoty w tabelach wyrażone są w tysiącach złotych polskich (o ile nie wskazano inaczej)		

Poniżej przedstawiono analizę wrażliwości wyniku finansowego oraz innych całkowitych dochodów w odniesieniu do potencjalnego wahania stopy procentowej w górę oraz w dół o 1 p.p.

	Wahania stopy	Wpływ na wynik finansowy:		Wpływ na inne dochody całkowite:	
		30.09.2015	30.09.2014	30.09.2015	30.09.2014
Wzrost stopy procentowej	1%	(269)	(307)	-	-
Spadek stopy procentowej	-1%	269	307	-	-

## 28.2. Ryzyko kredytowe

Maksymalna ekspozycja Grupy na ryzyko kredytowe określana jest poprzez wartość bilansową następujących aktywów finansowych:

	Nota	30.09.2015	30.09.2014
Pożyczki	9.2	-	-
Należności z tytułu dostaw i usług oraz pozostałe należności finansowe	12	24 932	24 196
Pochodne instrumenty finansowe	9.3	-	-
Papiery dłużne	9.4	-	-
Jednostki funduszy inwestycyjnych	9.4	-	-
Pozostałe klasy pozostałych aktywów finansowych	9.4	-	-
Środki pieniężne i ich ekwiwalenty	13	622	4 277
Zobowiązania warunkowe z tytułu udzielonych gwarancji i poręczeń	27	25 000	25 000
<b>Ekspozycja na ryzyko kredytowe razem</b>		<b>50 554</b>	<b>53 473</b>

Grupa w sposób ciągły monitoruje zaległości klientów oraz wierzycieli w regulowaniu płatności, analizując ryzyko kredytowe indywidualnie lub w ramach poszczególnych klas aktywów określonych ze względu na ryzyko kredytowe (wynikające np. z branży, regionu lub struktury odbiorców). Ponadto w ramach zarządzania ryzykiem kredytowym Grupa dokonuje transakcji z kontrahentami o potwierdzonej wiarygodności.

W ocenie Zarządu Spółki dominujące powyższe aktywa finansowe, które nie są zaległe oraz objęte odpisem z tytułu utraty wartości na poszczególne dni bilansowe, uznać można za aktywa o dobrej jakości kredytowej. Z tego też względu Grupa nie ustanawiała zabezpieczeń oraz innych dodatkowych elementów poprawiających warunki kredytowania.

Analizę należności jako najistotniejszej kategorii aktywów narażonych na ryzyko kredytowe, pod kątem zalegania oraz strukturę wiekową należności zaległych nie objętych odpisem przedstawiają poniższe tabele:

	30.09.2015		30.09.2014	
	Bieżące	Zaległe	Bieżące	Zaległe
<b>Należności krótkoterminowe:</b>				
Należności z tytułu dostaw i usług	20 080	5 154	21 706	1 966
Odpisy aktualizujące wartość należności z tytułu dostaw i usług (-)		(302)	-	(298)
Należności z tytułu dostaw i usług netto	20 080	4 852	21 706	1 668
Pozostałe należności finansowe		40	147	40
Odpisy aktualizujące wartość pozostałych należności (-)		(40)	-	(40)
Pozostałe należności finansowe netto	-	-	147	-
<b>Należności finansowe</b>	<b>20 080</b>	<b>4 852</b>	<b>21 853</b>	<b>1 668</b>

Nazwa grupy kapitałowej:	Grupa Kapitałowa SUWARY		
Okres objęty sprawozdaniem finansowym:	01.10.2014 – 30.09.2015	Waluta sprawozdawcza:	złoty polski (PLN)
Poziom zaokrągleń:	wszystkie kwoty w tabelach wyrażone są w tysiącach złotych polskich (o ile nie wskazano inaczej)		

	30.09.2015		30.09.2014	
	Należności DiU*	Pozostałe należności finansowe	Należności DiU*	Pozostałe należności finansowe
<i>Należności krótkoterminowe zaległe:</i>				
do 1 miesiąca	1 900		1 305	
od 1 do 6 miesięcy	2 786		363	
od 6 do 12 miesięcy	110		-	
powyżej roku	56		-	
Zaległe należności finansowe	4 852		1 668	-

\*Należności z tytułu dostaw i usług

W odniesieniu do należności z tytułu dostaw i usług, Grupa nie jest narażona na ryzyko kredytowe w związku z pojedynczym znaczącym kontrahentem lub grupą kontrahentów o podobnych cechach. W oparciu o historycznie kształtujące się tendencje zalegania z płatnościami, zaległe należności nie objęte odpisem nie wykazują znacznego pogorszenia jakości - większość z nich mieści się w przedziale do miesiąca i nie zachodzą obawy co do ich ściągłości.

Ryzyko kredytowe środków pieniężnych i ich ekwiwalentów, rynkowych papierów wartościowych oraz pochodnych instrumentów finansowych uznawane jest za nieistotne ze względu na wysoką wiarygodność podmiotów będących stroną transakcji, do których należą przede wszystkim banki.

Odpisy z tytułu utraty wartości aktywów finansowych narażonych na ryzyko kredytowe zostały szczegółowo omówione w notach nr 9.2, 9.4 oraz 12.

### 28.3. Ryzyko płynności

Grupa Kapitałowa jest narażona na ryzyko utraty płynności tj. zdolności do terminowego regulowania zobowiązań finansowych. Grupa zarządza ryzykiem płynności poprzez monitorowanie terminów płatności oraz zapotrzebowania na środki pieniężne w zakresie obsługi krótkoterminowych płatności (transakcje bieżące monitorowane w okresach tygodniowych) oraz długoterminowego zapotrzebowania na gotówkę na podstawie prognoz przepływów pieniężnych aktualizowanych w okresach miesięcznych. Zapotrzebowanie na gotówkę porównywane jest z dostępnymi źródłami pozyskania środków (w tym zwłaszcza poprzez ocenę zdolności pozyskania finansowania w postaci kredytów) oraz konfrontowane jest z inwestycjami wolnych środków.

Na dzień bilansowy zobowiązania finansowe Grupy, inne niż instrumenty pochodne, mieściły się w następujących przedziałach terminów wymagalności:

	Nota	Krótkoterminowe:		Długoterminowe:			Przepływy razem przed zdyskontowaniem
		do 6 m-cy	6 do 12 m-cy	1 do 3 lat	3 do 5 lat	powyżej 5 lat	
<b>Stan na 30.09.2015</b>							
Kredyty w rachunku kredytowym	9.5	3 165	1 388	9 763	-	-	14 316
Kredyty w rachunku bieżącym	9.5	8 837	-	-	-	-	8 837
Pożyczki	9.5	-	-	-	-	-	-
Dłużne papiery wartościowe	9.5	-	-	-	-	-	-
Leasing finansowy	7	147	150	608	-	-	905
Zobowiązania z tytułu dostaw i usług oraz pozostałe zobowiązania finansowe	18	23 032	-	-	-	-	23 032
Ekspozycja na ryzyko płynności razem		35 181	1 538	10 371	-	-	47 090
<b>Stan na 30.09.2014</b>							
Kredyty w rachunku kredytowym	9.5	3 000	3 949	15 216	-	-	22 165
Kredyty w rachunku bieżącym	9.5	9 125	-	-	-	-	9 125
Pożyczki	9.5	-	-	-	-	-	-
Dłużne papiery wartościowe	9.5	-	-	-	-	-	-
Leasing finansowy	7	72	56	49	-	-	177
Zobowiązania z tytułu dostaw i usług oraz pozostałe zobowiązania finansowe	18	17 660	-	-	-	-	17 660
Ekspozycja na ryzyko płynności razem		29 857	4 005	15 265	-	-	49 127

Nazwa grupy kapitałowej:	Grupa Kapitałowa SUWARY		
Okres objęty sprawozdaniem finansowym:	01.10.2014 – 30.09.2015	Waluta sprawozdawcza:	złoty polski (PLN)
Poziom zaokrągleń:	wszystkie kwoty w tabelach wyrażone są w tysiącach złotych polskich (o ile nie wskazano inaczej)		

W tabeli wykazano wartość umowną zobowiązań, bez uwzględnienia skutków dyskonta w związku z wyceną zobowiązań według zamortyzowanego kosztu, stąd prezentowane kwoty mogą odbiegać od ujętych w skonsolidowanym bilansie.

Na poszczególne dni bilansowe Grupa Kapitałowa posiadała ponadto wolne limity kredytowe w rachunkach bieżących w następującej wartości:

	30.09.2015	30.09.2014
Przyznane limity kredytowe	12 255	12 649
Wykorzystane kredyty w rachunku bieżącym	8 837	9 125
Wolne limity kredytowe w rachunku bieżącym	3 418	3 524

## 29. Zarządzanie kapitałem

Grupa Kapitałowa zarządza kapitałem w celu zapewnienia zdolności kontynuowania działalności przez Grupę oraz zapewnienia oczekiwanej stopy zwrotu dla akcjonariuszy i innych podmiotów zainteresowanych kondycją finansową Grupy.

Grupa monitoruje poziom kapitału na podstawie wartości bilansowej kapitałów własnych powiększonych o pożyczki podporządkowane otrzymane od właściciela oraz pomniejszonych o kapitał z wyceny instrumentów pochodnych zabezpieczających przepływy pieniężne. Na podstawie tak określonej kwoty kapitału, Grupa oblicza wskaźnik kapitału do źródeł finansowania ogółem. Grupa zakłada utrzymanie tego wskaźnika na poziomie nie niższym niż 0,5.

Ponadto by monitorować zdolność obsługi długu, Grupa oblicza wskaźnik długu (tj. zobowiązań z tytułu leasingu, kredytów, pożyczek i innych instrumentów dłużnych) do EBITDA (wynik netto powiększony o podatek, odsetki i io koszty amortyzacji). Grupa zakłada utrzymanie wskaźnika długu do EBITDA na poziomie nie mniej niż 1.2 a nie więcej niż 3.0.

Powyższe cele Grupy pozostają w zgodzie z wymogami narzuconymi przez umowy kredytowe, które zostały szczegółowo przedstawione w nocie nr 9.6.

Zarówno Grupa jak i Spółka dominująca nie podlegają zewnętrznym wymogom kapitałowym.

W okresie objętym skonsolidowanym sprawozdaniem finansowym przedstawione wyżej wskaźniki kształtowały się na następującym poziomie:

	30.09.2015	30.09.2014
<i>Kapitał:</i>		
Kapitał własny	56 010	56 508
Pożyczki podporządkowane otrzymane od właściciela	-	-
Kapitał z wyceny instrumentów zabezpieczających przepływy (-)	-	-
<b>Kapitał</b>	<b>56 010</b>	<b>56 508</b>
<i>Źródła finansowania ogółem:</i>		
Kapitał własny	56 010	56 508
Kredyty, pożyczki, inne instrumenty dłużne	25 697	30 516
Leasing finansowy	905	168
<b>Źródła finansowania ogółem</b>	<b>82 612</b>	<b>87 192</b>
<b>Wskaźnik kapitału do źródeł finansowania ogółem</b>	<b>0,68</b>	<b>0,65</b>
<i>EBITDA</i>		
Zysk (strata) netto	(498)	3 738
Podatek dochodowy	1 041	1 433
Odsetki zapłacone	988	1 376
Amortyzacja	7 170	6 605
<b>EBITDA</b>	<b>8 701</b>	<b>13 152</b>
<i>Dług:</i>		
Kredyty, pożyczki, inne instrumenty dłużne	25 697	30 516
Leasing finansowy	905	168
<b>Dług</b>	<b>26 602</b>	<b>30 684</b>
<b>Wskaźnik długu do EBITDA</b>	<b>3,06</b>	<b>2,33</b>

Nazwa grupy kapitałowej:	Grupa Kapitałowa SUWARY		
Okres objęty sprawozdaniem finansowym:	01.10.2014 – 30.09.2015	Waluta sprawozdawcza:	złoty polski (PLN)
Poziom zaokrągleń:	wszystkie kwoty w tabelach wyrażone są w tysiącach złotych polskich (o ile nie wskazano inaczej)		

### 30. Zdarzenia po dniu bilansowym

W dniu 30 października 2015 roku Zarząd Suwary S.A. poinformował, iż dniem 31 października 2015 r. przejmuje Zorganizowaną Część Przedsiębiorstwa w postaci Zakładu Produkcyjnego w Bydgoszczy. Zakład został nabyty od ONICO TRADE MARK Spółka z o. o. IPR Spółka komandytowo-akcyjna, spółki należącej do międzynarodowej Grupy Wentworth w związku z zawarciem umowy pożyczki na kwotę 44 820 tys. PLN. Strony uzgodniły, że w miejsce przeniesienia własności środków pieniężnych z tytułu umowy pożyczki, może zostać przeniesione przedsiębiorstwo należące do Onico Trade Mark, w skład którego wchodzi m.in. Zakład Produkcyjny w Bydgoszczy. (RB 29/2015 z dnia 30.10.2015).

Nabyte w dniu 31 października 2015 roku przedsiębiorstwo zostało włączone do Spółki Suwary S.A.

### 31. Pozostałe informacje

#### 31.1. Wybrane dane finansowe przeliczone na EUR

W okresach objętych sprawozdaniem finansowym, do przeliczenia wybranych danych finansowych zastosowano następujące średnie kursy wymiany złotego w stosunku do EUR, ustalone przez Narodowy Bank Polski:

- kurs obowiązujący na ostatni dzień okresu sprawozdawczego:  
30.09.2015 4,2386 PLN/EUR,  
30.09.2014 4,1755 PLN/EUR,
- średni kurs w okresie, obliczony jako średnia arytmetyczna kursów obowiązujących na ostatni dzień każdego miesiąca w danym okresie:  
01.10.2014 - 30.09.2015 4,1729 PLN/EUR,  
01.10.2013 - 30.09.2014 4,1789 PLN/EUR,
- najwyższy i najniższy kurs obowiązujący w każdym okresie:  
01.10.2014 - 30.09.2015 4,3335; 3,9822 PLN/EUR  
01.10.2013 - 30.09.2014 4,2375; 4,0998 PLN/EUR,

Podstawowe pozycje skonsolidowanego sprawozdania z sytuacji finansowej, skonsolidowanego sprawozdania z wyniku oraz skonsolidowanego sprawozdania z przepływów pieniężnych, przeliczone na EURO, przedstawia tabela:

	od 01.10.2014 do 30.09.2015	od 01.10.2013 do 30.09.2014	od 01.10.2014 do 30.09.2015	od 01.10.2013 do 30.09.2014
	tys. PLN		tys. EUR	
<b>Sprawozdanie z wyniku</b>				
Przychody ze sprzedaży	104 606	95 262	25 068	22 796
Zysk (strata) z działalności operacyjnej	1 917	6 569	459	1 572
Zysk (strata) przed opodatkowaniem	543	5 171	130	1 237
Zysk (strata) netto	(498)	3 738	(119)	894
Zysk (strata) netto przypadający akcjonariuszom podmiotu dominującego	(498)	3 738	(119)	894
Zysk na akcję (PLN)	(0,11)	0,81	(0,03)	0,19
Rozwodniony zysk na akcję (PLN)	(0,11)	0,81	(0,03)	0,19
Średni kurs PLN / EUR w okresie	X	X	4,1729	4,1789
<b>Sprawozdanie z przepływów pieniężnych</b>				
Środki pieniężne netto z działalności operacyjnej	13 640	9 387	3 269	2 246
Środki pieniężne netto z działalności inwestycyjnej	(7 817)	(17 356)	(1 873)	(4 153)
Środki pieniężne netto z działalności finansowej	(9 478)	8 477	(2 271)	2 029
Zmiana netto stanu środków pieniężnych i ich ekwiwalentów	(3 655)	508	(876)	122
Średni kurs PLN / EUR w okresie	X	X	4,1729	4,1789

Nazwa grupy kapitałowej:	Grupa Kapitałowa SUWARY		
Okres objęty sprawozdaniem finansowym:	01.10.2014 – 30.09.2015	Waluta sprawozdawcza:	złoty polski (PLN)
Poziom zaokrągleń:	wszystkie kwoty w tabelach wyrażone są w tysiącach złotych polskich (o ile nie wskazano inaczej)		

	30.09.2015	30.09.2014	30.09.2015	30.09.2014
	tys. PLN		tys. EUR	
<b>Sprawozdanie z sytuacji finansowej</b>				
Aktywa	111 572	115 406	26 323	27 639
Zobowiązania długoterminowe	16 057	21 127	3 788	5 060
Zobowiązania krótkoterminowe	39 505	37 771	9 320	9 046
Kapitał własny	56 010	56 508	13 214	13 533
Kapitał własny przypadający akcjonariuszom jednostki dominującej	56 010	56 508	13 214	13 533
Kurs PLN / EUR na koniec okresu	X	X	4,2386	4,1755

### 31.2. Struktura właścicielska kapitału podstawowego

	Liczba akcji	Liczba głosów	Wartość nominalna akcji	Udział w kapitale
<b>Stan na 30.09.2015</b>				
Walter T.Kuskowski *	2 830 785	2 830 785	5 662	61,34%
Porozumienie**	967 816	967 816	1 936	20,97%
Inni akcjonariusze	816 469	816 469	1 633	17,69%
Razem	4 615 070	4 615 070	9 230	100%
<b>Stan na 30.09.2014</b>				
Wentworth tech.Sp. Z o.o.	2 720 710	2 720 710	5 441	58,95%
Amhil Europa Sp. z o.o.	105 534	105 534	211	2,29%
Maria Rascheva	891 816	891 816	1 784	19,32%
Sungai PE Holdings Ltd	76 000	76 000	152	1,65%
Inni akcjonariusze	821 010	821 010	1 642	17,79%
Razem	4 615 070	4 615 070	9 230	100%

\* poprzez podmioty zależne Wentworth Tech Sp. z o.o., Amhil Europa Sp. z o.o. i Savtec Sp. z o.o.

\*\*Maria Rascheva i Sungai PE Holdings Ltd.

### 31.3. Wynagrodzenia Członków Zarządu Spółki dominującej

Łączna wartość wynagrodzeń i innych świadczeń dla Członków Zarządu Spółki dominującej wyniosła:

	W Spółce dominującej:		W spółkach zależnych:		Razem
	Wynagrodzenie	Inne świadczenia	Wynagrodzenie	Inne świadczenia	
<b>Okres od 01.10.2014 do 30.09.2015</b>					
Adam Laskowski	122				122
Razem	122	-	-	-	122
<b>Okres od 01.10.2013 do 30.09.2014</b>					
Adam Laskowski	108				108
Razem	108	-	-	-	108

W Grupie występuje również wynagradzanie personelu kierowniczego Prezesa Zarządu Waltera T.Kuskowskiego na podstawie umowy cywilno- prawnej o świadczenie usług zarządzania i doradztwa z dnia 08 lutego 2011 roku zawarta z firmą Savtec Sp..z o.o.

W okresie niniejszego sprawozdania finansowego wypłacono kwotę brutto 923 PLN.

Inne informacje dotyczące kluczowego personelu kierowniczego, w tym dotyczące pożyczek, zaprezentowano w nocy nr 26.1.

Nazwa grupy kapitałowej:	Grupa Kapitałowa SUWARY		
Okres objęty sprawozdaniem finansowym:	01.10.2014 – 30.09.2015	Waluta sprawozdawcza:	złoty polski (PLN)
Poziom zaokrąglenia:	wszystkie kwoty w tabelach wyrażone są w tysiącach złotych polskich (o ile nie wskazano inaczej)		

#### 31.4. Wynagrodzenia Członków Rady Nadzorczej Spółki dominującej

Łączna wartość wynagrodzeń i innych świadczeń dla Członków Rady Nadzorczej Spółki dominującej wyniosła:

	W Spółce dominującej:		W spółkach zależnych oraz stowarzyszonych:		Razem
	Wynagrodzenie	Inne świadczenia	Wynagrodzenie	Inne świadczenia	
<b>Okres od 01.10.2014 do 30.09.2015</b>					
Barclay Jeffrey	30				30
Kuskowski Thaddeus	13				13
Powada Paweł	44				44
Babington Richard	30				30
Eggink Raimondo	17				17
Raszka Marcin	36				36
<b>Razem</b>	<b>170</b>	<b>-</b>	<b>-</b>	<b>-</b>	<b>170</b>
<b>Okres od 01.10.2013 do 30.09.2014</b>					
Barclay Jeffrey	30				30
Kuskowski Thaddeus	30				30
Powada Paweł	44				44
Babington Richard	30				30
Raszka Marcin	36				36
<b>Razem</b>	<b>170</b>	<b>-</b>	<b>-</b>	<b>-</b>	<b>170</b>

#### 31.5. Wynagrodzenie podmiotu uprawnionego do badania sprawozdań finansowych

Audytorem dokonującym badania oraz przeglądu sprawozdań finansowych Spółki jest Grant Thornton Frąckowiak Sp. z o.o. Spółka komandytowa. Wynagrodzenie audytora z poszczególnych tytułów wyniosło:

	od 01.10.2014 do 30.09.2015	od 01.10.2013 do 30.09.2014
Badanie rocznych sprawozdań finansowych	82	79
Przegląd sprawozdań finansowych	52	31
Doradztwo podatkowe	-	-
Pozostałe usługi	-	-
<b>Razem</b>	<b>134</b>	<b>110</b>

#### 31.6. Zatrudnienie

Przeciętne zatrudnienie w Grupie w podziale na poszczególne grupy zawodowe oraz rotacja pracowników kształtowały się następująco:

	od 01.10.2014 do 30.09.2015	od 01.10.2013 do 30.09.2014
Pracownicy umysłowi	60	58
Pracownicy fizyczni	219	205
<b>Razem</b>	<b>279</b>	<b>263</b>

	od 01.10.2014 do 30.09.2015	od 01.10.2013 do 30.09.2014
Liczba pracowników przyjętych	71	72
Liczba pracowników zwolnionych (-)	(62)	(51)
<b>Razem</b>	<b>(9)</b>	<b>21</b>

Nazwa grupy kapitałowej:	<i>Grupa Kapitałowa SUWARY</i>		
Okres objęty sprawozdaniem finansowym:	<i>01.10.2014 – 30.09.2015</i>	Waluta sprawozdawcza:	<i>złoty polski (PLN)</i>
Poziom zaokrąglenie:	<i>wszystkie kwoty w tabelach wyrażone są w tysiącach złotych polskich (o ile nie wskazano inaczej)</i>		

### 32. Zatwierdzenie do publikacji

Skonsolidowane sprawozdanie finansowe sporządzone za rok zakończony 30 września 2015 (wraz z danymi porównawczymi) zostało zatwierdzone do publikacji przez Zarząd Spółki w dniu 27 stycznia 2016 roku.

Podpisy wszystkich Członków Zarządu Spółki dominującej			
Data	Imię i nazwisko	Funkcja	Podpis
27.01.2016	Walter Kuskowski	Prezes Zarządu	
27.01.2016	Piotr Stachowicz	Członek Zarządu	
Podpis osoby odpowiedzialnej za sporządzenie skonsolidowanego sprawozdania finansowego			
Data	Imię i nazwisko	Funkcja	Podpis
27.01.2016	Wioletta Kubicz-Kwiatkowska	Główny Księgowy	

# SPRAWOZDANIE ZARZĄDU

GRUPY KAPITAŁOWEJ SUWARY ZA OKRES

od 01.10.2014 do 30.09.2015 roku



**KARTPOL GROUP**



**SUWARY**  
DEVELOPMENT

I.	Wprowadzenie .....	4
1.1	Zasady sporządzania raportu rocznego.....	4
1.2	Podstawowe informacje o Spółce Dominującej.....	4
1.3	Informacja o Grupie Kapitałowej Suwary na dzień prezentacji skonsolidowanego raportu rocznego za rok obrotowy 2014/2015 .....	5
1.4	Omówienie podstawowych wielkości ekonomiczno – finansowych ujawnionych w rocznym sprawozdaniu finansowym Grupy Kapitałowej Suwary .....	5
	<i>Bilans (Skonsolidowane sprawozdanie z sytuacji finansowej) .....</i>	<i>5</i>
	Rachunek wyników (Skonsolidowane sprawozdanie z wyniku) .....	8
	Przepływy (Skonsolidowane sprawozdanie z przepływów pieniężnych).....	10
	Podstawowe wskaźniki .....	12
	Podsumowanie informacji finansowych .....	12
1.5	Najważniejsze osiągnięcia i niepowodzenia w roku obrotowym 2014/2015 .....	14
1.6	Charakterystyka wewnętrznych i zewnętrznych czynników oraz nietypowych zdarzeń mających wpływ na rozwój i działalność przedsiębiorstwa .....	15
1.7	Strategia Grupy Kapitałowej Suwary.....	16
II.	Powiązania organizacyjne lub kapitałowe Suwary S.A. ....	17
2.1	Informacja o jednostkach powiązanych z emitentem. ....	17
2.2	Powiązania organizacyjne lub kapitałowe spółek z grupy kapitałowej emitenta z innymi podmiotami, inwestycje w tym inwestycje kapitałowe poza grupą jednostek powiązanych.....	18
2.3	Model zarządzania przedsiębiorstwami z grupy kapitałowej .....	18
2.4	Informacje o oddziałach .....	20
III	Opis działalności Spółek Grupy Kapitałowej Suwary.....	21
3.1	Perspektywy branży.....	21
3.2	Opis Grupy Kapitałowej Emitenta oraz podstawowych produktów i segmentów działalności .....	22
3.3	Rynki zbytu .....	23
3.4	Rynki zaopatrzenia .....	24
3.5	Osiągnięcia w dziedzinie badań i rozwoju .....	25
3.6	Planowane inwestycje .....	25
3.7	Informacja o znaczących umowach.....	25
3.8	Istotne wydarzenia, które nastąpiły po zakończeniu roku obrotowego .....	28
3.9	Postępowania przed sądem, organem właściwym dla postępowania.....	29
	arbitrażowego lub organem administracji publicznej.....	29
3.10	Zagadnienia dotyczące środowiska naturalnego.....	29
3.11	Zagadnienia dotyczące społecznej odpowiedzialności biznesu emitenta.....	30
3.12	Informacja o zatrudnieniu .....	31
IV	Sytuacja finansowa Grupy Kapitałowej Suwary.....	34
4.1	Ocena możliwości finansowej realizacji zamierzeń inwestycyjnych w tym kapitałowych, w porównaniu do wielkości posiadanych środków, z uwzględnieniem możliwych zmian w strukturze finansowania tej działalności .....	34

4.2	Ocena i jej uzasadnienie dotyczące zarządzania zasobami finansowymi, z uwzględnieniem zobowiązań, określenie ewentualnych zagrożeń i działań jakie emitent zamierza podjąć w celu przeciwdziałania tym zagrożeniom.....	34
4.3	Podmiot uprawniony do badania sprawozdań finansowych .....	36
4.4	Identyfikacja oraz zarządzanie ryzykami istotnymi dla Grupy Kapitałowej Emitenta .....	36
	Zarządy Spółek prowadzą na bieżąco monitorowanie wszystkich czynników ryzyka związanych z prowadzonych działalnością.....	36
4.5	Objaśnienie różnic pomiędzy wynikami finansowymi przedstawionymi w raporcie, a wcześniej publikowaną prognozą .....	37
4.6	Opis wykorzystania wpływów z emisji papierów wartościowych.....	37
4.7	Pozostałe informacje dotyczące sytuacji finansowej emitenta .....	37
V.	Oświadczenia .....	39
5.1	Określenie stosowanego zbioru zasad .....	39
5.2	Zasady, od których emitent odstąpił.....	39
5.3	Opis głównych cech stosowanych w przedsiębiorstwie emitenta .....	43
	systemów kontroli wewnętrznej i zarządzania ryzykiem.....	43
5.4	Informacje o akcjach i akcjonariacie .....	43
5.5	Władze Suwary S.A.....	45
5.6	Opis zasad zmiany Statutu Suwary S.A.....	49
5.7	Sposób działania i zasadnicze uprawnienia Walnego Zgromadzenia Suwary S.A.....	50
5.8	Opis praw akcjonariuszy i sposób ich wykonania .....	50
5.9	Oświadczenie Zarządu.....	52
5.10	Oświadczenie Zarządu o wyborze podmiotu uprawnionego do badania sprawozdań finansowych .....	52

## I. Wprowadzenie

Zarząd Grupy Kapitałowej Suwary w Pabianicach przedstawia Sprawozdanie z działalności Grupy w roku obrotowym 2014/2015 obejmującym okres od 01.10.2014r. do 30.09.2015 r.

### 1.1 Zasady sporządzania raportu rocznego

Sprawozdanie Zarządu sporządzone zostało w oparciu o tekst jednolity Rozporządzenia Ministra Finansów z dnia 19 lutego 2009 roku w sprawie informacji bieżących i okresowych przekazywanych przez emitentów papierów wartościowych oraz warunków uznawania za równoważne informacji wymaganych przepisami prawa państwa niebędącego państwem członkowskim (Załącznik do obwieszczenia Ministra Finansów z dnia 27 czerwca 2013r. poz. 133) oraz w oparciu o informacje określone w przepisach o rachunkowości.

Zasady sporządzenia sprawozdania finansowego za rok obrotowy obejmujący okres od 01.10.2014r. do 30.09.2015 r. są zawarte we wprowadzeniu do sprawozdania finansowego i sporządzone zostały zgodnie z Międzynarodowymi Standardami Sprawozdawczości Finansowej (MSSF) przyjętymi przez Radę Międzynarodowych Standardów Rachunkowości (RMSR) oraz interpretacjami opublikowanymi przez Stały Komitet ds. Interpretacji przy RMSR.

W rocznym sprawozdaniu finansowym Grupy Kapitałowej Emitenta zaprezentowano dane porównywalne, dotyczące analogicznego okresu poprzedniego roku obrotowego obejmującego okres od 01.10.2013 roku do 30.09.2014 roku, które podlegały badaniu przez biegłego rewidenta.

### 1.2 Podstawowe informacje o Spółce Dominującej

Nazwa:	Suwary Spółka Akcyjna
Siedziba:	Polska, 95-200 Pabianice, ul. Piotra Skargi 45/47
Strona internetowa:	<a href="http://www.suwary.com.pl">www.suwary.com.pl</a>
Numer telefonu i faksu:	tel. +48 42 225 22 05; Fax + 48 42 214 53 31
e-mail:	<a href="mailto:office@suwary.com.pl">office@suwary.com.pl</a>
Strona internetowa:	<a href="http://www.suwary.com.pl">www.suwary.com.pl</a>
Sąd Rejestrowy:	Sąd Rejonowy dla Łodzi-Śródmieścia w Łodzi, XX Wydział Krajowego Rejestru Sądowego
Numer KRS:	0000200472
PKD:	2222 Z Produkcja opakowań z tworzyw sztucznych
REGON:	471121807
NIP:	731-10-07-350
Klasyfikacja GPW:	Przemysł tworzyw sztucznych. WIG250.
Przedmiot działalności:	Produkcja opakowań z tworzyw sztucznych i pozostałych wyrobów z tworzyw sztucznych

### 1.3 Informacja o Grupie Kapitałowej Suwary na dzień prezentacji skonsolidowanego raportu rocznego za rok obrotowy 2014/2015

Suwary S.A. tworzy Grupę Kapitałową Suwary z następującymi podmiotami:  
Suwary Tech Sp. z o.o., Suwary Development Sp. z o.o. i Kartpol Group Sp. z o.o.

Nazwa	Podstawowe dane o podmiocie zależnym	Udział podmiotu dominującego
	Suwary Tech Sp. z o.o. 95-200, poczta PABIANICE, ul. PIOTRA SKARGI 45/47 Numer KRS: 0000369347	100%
	Suwary Development Sp. z o.o. kod 95-200 PABIANICE, ul. PIOTRA SKARGI 45/47 Numer KRS: 0000363298	100%
	Kartpol Group Sp. z o.o. 05-200 WOŁOMIN, ul. ŁUKASIEWICZA, nr 11D Numer KRS: 0000080388	100%

Wszystkie wymienione powyżej jednostki podlegają konsolidacji.

### 1.4 Omówienie podstawowych wielkości ekonomiczno – finansowych ujawnionych w rocznym sprawozdaniu finansowym Grupy Kapitałowej Suwary

#### *Bilans (Skonsolidowane sprawozdanie z sytuacji finansowej)*

Wartość aktywów trwałych Grupy na koniec 2014/2015 roku obrotowego wyniosła 71.756 tys. PLN i była niższa od wartości aktywów trwałych na koniec poprzedniego roku o niecały 1% (452 tys. PLN). Zmiana w tej sekcji bilansu dotyczy wykorzystania aktywa podatkowego utworzonego dla Grupy.

Wartość aktywów obrotowych wyniosła 39.816 tys. PLN, a ich wartość spadła o blisko 8% (3.382 tys. PLN) w porównaniu do 30.09.2014 roku. Spadek wartości dotyczył pozycji zapasów – o ponad 11% (1.497 tys. PLN), oraz środków pieniężnych – o ponad 85% (3.655 tys. PLN). Wzrosły natomiast należności handlowe o 1.488 tys. PLN (6%)

łącznie wartość sumy bilansowej na koniec okresu wyniosła 111.572 tys. PLN i była niższa o 3% (3.834 tys. PLN) od wartości z dnia kończącego poprzedni rok obrotowy.

AKTYWA	30.09.2015	30.09.2014	Zmiana
<b>Aktywa trwałe</b>			2015/2014
Wartość firmy	8 780	8 780	100%
Wartości niematerialne	172	181	95%
Rzeczowe aktywa trwałe	60 945	60 562	101%
Nieruchomości inwestycyjne	-	-	
Inwestycje w jednostkach zależnych	-	-	
Inwestycje w jednostkach stowarzyszonych	-	-	
Należności i pożyczki	-	-	
Pochodne instrumenty finansowe	-	-	
Pozostałe długoterminowe aktywa finansowe	-	-	
Długoterminowe rozliczenia międzyokresowe	62	28	221%
Aktywa z tytułu odroczonego podatku dochodowego	1 797	2 657	68%
<b>Aktywa trwałe</b>	<b>71 756</b>	<b>72 208</b>	<b>99%</b>
<b>Aktywa obrotowe</b>			
Zapasy	11 957	13 454	89%
Należności z tytułu umów o usługę budowlaną	-	-	
Należności z tytułu dostaw i usług oraz pozostałe należności	26 417	24 929	106%
Należności z tytułu bieżącego podatku dochodowego	294	123	239%
Pożyczki	8	-	
Pochodne instrumenty finansowe	-	-	
Pozostałe krótkoterminowe aktywa finansowe	-	-	
Krótkoterminowe rozliczenia międzyokresowe	518	415	125%
Środki pieniężne i ich ekwiwalenty	622	4 277	15%
<b>Aktywa obrotowe</b>	<b>39 816</b>	<b>43 198</b>	<b>92%</b>
<b>Aktywa razem</b>	<b>111 572</b>	<b>115 406</b>	<b>97%</b>

PASYWA	30.09.2015	30.09.2014	Zmiana
<b>Kapitał własny</b>			2015/2014
<i>Kapitał własny przypadający akcjonariuszom jednostki dominującej:</i>			
Kapitał podstawowy	9 230	9 230	100%
Akcje własne (-)	-	-	
Kapitał ze sprzedaży akcji powyżej ich wartości nominalnej	5 718	5 718	100%
Pozostałe kapitały	(4 393)	(4 393)	100%
Zyski zatrzymane:	45 455	45 953	99%
- zysk (strata) z lat ubiegłych	45 953	42 215	109%
- zysk (strata) netto przypadający akcjonariuszom jednostki dominującej	(498)	3 738	
<b>Kapitał własny</b>	<b>56 010</b>	<b>56 508</b>	<b>99%</b>
<b>Zobowiązania</b>			
<b>Zobowiązania długoterminowe</b>			
Kredyty, pożyczki, inne instrumenty dłużne	9 422	13 810	68%
Leasing finansowy	602	44	1368%
Pochodne instrumenty finansowe	-	-	
Pozostałe zobowiązania	-	-	
Rezerwa z tytułu odroczonego podatku dochodowego	2 441	2 417	101%
Zobowiązania i rezerwy z tytułu świadczeń pracowniczych	203	216	94%
Pozostałe rezerwy długoterminowe	-	-	
Długoterminowe rozliczenia międzyokresowe	3 389	4 640	73%
<b>Zobowiązania długoterminowe</b>	<b>16 057</b>	<b>21 127</b>	<b>76%</b>
<b>Zobowiązania krótkoterminowe</b>			
Zobowiązania z tytułu dostaw i usług oraz pozostałe zobowiązania	23 032	17 660	130%
Zobowiązania z tytułu bieżącego podatku dochodowego	-	80	0%
Kredyty, pożyczki, inne instrumenty dłużne	13 019	16 706	78%
Leasing finansowy	303	124	244%
Pochodne instrumenty finansowe	-	-	
Zobowiązania i rezerwy z tytułu świadczeń pracowniczych	1 601	1 276	125%
Pozostałe rezerwy krótkoterminowe	299	572	52%
Krótkoterminowe rozliczenia międzyokresowe	1 251	1 353	92%
<b>Zobowiązania krótkoterminowe</b>	<b>39 505</b>	<b>37 771</b>	<b>105%</b>
Zobowiązania razem	55 562	58 898	94%
<b>Pasywa razem</b>	<b>111 572</b>	<b>115 406</b>	<b>97%</b>

Zmiany po stronie pasywów bilansu dotyczą przede wszystkim spadku zobowiązań finansowych krótko i długoterminowych, odpowiednio o 21 i 28%.

Kolejną pozycją wpływającą na spadek pasywów było zmniejszenie długoterminowych rozliczeń międzyokresowych (o 1.251 tys. PLN czyli o 27%).

Po stronie pasywów wzrost wartości odnotowały natomiast zobowiązania handlowe (przyrost o ponad 30%). Przy czym głównymi pozycjami powodującymi wzrost było zawarcie umowy dostawy maszyn

z wydłużonym terminem płatności oraz zobowiązanie z tytułu nabycia ostatniego pakietu akcji spółki zależnej, również z wydłużonym terminem płatności.

### Rachunek wyników (Skonsolidowane sprawozdanie z wyniku)

	od 01.10.2014 do 30.09.2015	od 01.10.2013 do 30.09.2014	Zmiana
<b>Działalność kontynuowana</b>			<i>2015/2014</i>
<b>Przychody ze sprzedaży</b>	<b>104 606</b>	<b>95 262</b>	<b>110%</b>
Przychody ze sprzedaży produktów	86 712	90 500	96%
Przychody ze sprzedaży usług	36	20	180%
Przychody ze sprzedaży towarów i materiałów	17 858	4 742	377%
<b>Koszt własny sprzedaży</b>	<b>90 231</b>	<b>76 721</b>	<b>118%</b>
Koszt sprzedanych produktów	74 165	72 469	102%
Koszt sprzedanych usług	-	-	
Koszt sprzedanych towarów i materiałów	16 066	4 252	378%
<b>Zysk (strata) brutto ze sprzedaży</b>	<b>14 375</b>	<b>18 541</b>	<b>78%</b>
Koszty sprzedaży	4 131	3 925	105%
Koszty ogólnego zarządu	8 654	9 387	92%
Pozostałe przychody operacyjne	1 624	1 885	86%
Pozostałe koszty operacyjne	1 297	545	238%
Zysk (strata) ze sprzedaży jednostek zależnych (+/-)	-	-	
<b>Zysk (strata) z działalności operacyjnej</b>	<b>1 917</b>	<b>6 569</b>	<b>29%</b>
Przychody finansowe	117	19	616%
Koszty finansowe	1 491	1 417	105%
Udział w zysku (stracie) jednostek wycenianych metodą praw własności (+/-)	-	-	
<b>Zysk (strata) przed opodatkowaniem</b>	<b>543</b>	<b>5 171</b>	<b>11%</b>
Podatek dochodowy	1 041	1 433	73%
<b>Zysk (strata) netto</b>	<b>-498</b>	<b>3 738</b>	
<b>EBITDA</b>	<b>8 701</b>	<b>13 152</b>	<b>66%</b>
<b>Rentowność EBITDA</b>	<b>8,3%</b>	<b>13,8%</b>	

W okresie bieżącego roku obrotowego Grupa zanotowała blisko 10% wzrost przychodów ze sprzedaży (w porównaniu do roku poprzedniego), przy czym przychody ze sprzedaży produktów w roku 2014/2015 spadły w porównaniu do roku poprzedniego o 4%.

Wynik brutto na sprzedaży był niższy o 22% od zysku uzyskanego w roku poprzednim.

Zmiana wyniku brutto ze sprzedaży, w roku bieżącym, związana jest z dwoma typami czynników:

**A) na które spółki Grupy nie miały istotnego wpływu:**

- gwałtownym skokiem cen surowca w okresie od kwietnia do lipca,
- znacznymi ograniczeniami rynków zbytu w Rosji, Białorusi i na Ukrainie
- ograniczeniami w dostawie prądu w sierpniu
- restrukturyzacją sieci produkcyjnej jednego z dużych kontrahentów (zamknięcie fabryki w Belgii).

**B) na które spółki Grupy miały wpływ:**

- wzrost kosztów świadczeń pracowniczych wynikający ze wzrostu wynagrodzenia minimalnego oraz wzrostu zatrudnienia
- wzrost kosztów usług obcych związanych ze znacznymi nakładami przeznaczonymi na modernizację posiadanego zaplecza produkcyjnego.

Wpływ opisanych powyżej czynników na wyniki Spółek Grupy najlepiej obrazuje porównanie marży brutto na sprzedaży produktów dla roku bieżącego i poprzedniego. W roku 2014/2015 marża brutto ((przychody ze sprzedaży produktów – koszt sprzedanych produktów)/koszt sprzedanych produktów) wyniosła 17% a w roku poprzednim 25%. Spadek marży wyniósł zatem 32%.

Wynik na sprzedaży Spółki wsparty przychodami ze sprzedaży towarów i materiałów, jednak tak znaczna utrata marży miała wpływ na pozostałe pozycje rachunku wyników.

Zysk z działalności operacyjnej osiągnął wartość 1.917 tys. PLN i był niższy o 71% od odpowiedniego wyniku roku poprzedniego. Na tym poziomie, wpływ na zmniejszenie efektywności Grupy, miała konieczność utworzenia odpisu w pozycji środki trwałe w budowie, wynikającego z tytułu utraconej zaliczki w kwocie 0,8 mln PLN zapłaconej dostawcy maszyn, który ogłosił bankructwo przed realizacją zlecenia.

Wszystkie opisane powyżej czynniki spowodowały, że zysk przed opodatkowaniem wyniósł 543 tys. PLN, co stanowiło 11% wyniku 2013/2014.

Rok obrotowy 2014/2015 Grupa zamknęła stratą netto w kwocie 498 tys. PLN.

Wartość EBITDA za rok 2014/2015 wyniosła 8.701 tys. PLN i była niższa o 34% od wartości dla roku poprzedniego.

## Przepływy (Skonsolidowane sprawozdanie z przepływów pieniężnych)

	od 01.10.2014 do 30.09.2015	od 01.10.2013 do 30.09.2014	Zmiana
<b>Przepływy środków pieniężnych z działalności operacyjnej</b>			<b>2015/2014</b>
<b>Zysk (strata) przed opodatkowaniem</b>	<b>543</b>	<b>5 171</b>	<b>11%</b>
<b>Korekty:</b>			
Amortyzacja i odpisy aktualizujące rzeczowe aktywa trwałe	7 055	6 524	
Amortyzacja i odpisy aktualizujące wartości niematerialne	115	81	
Zmiana wartości godziwej nieruchomości inwestycyjnych	-	-	
Zysk (strata) z aktywów (zobowiązań) finans. wycenianych w wartości godziwej przez rachunek zysków i strat	-	-	
Instrumenty zabezpieczające przepływy środków pieniężnych przeniesione z kapitału	-	-	
Odpisy aktualizujące z tytułu utraty wartości aktywów finansowych	-	-	
Zysk (strata) ze sprzedaży niefinansowych aktywów trwałych	(50)	(18)	
Zysk (strata) ze sprzedaży aktywów finansowych (innych niż instrumenty pochodne)	-	-	
Zyski (straty) z tytułu różnic kursowych	-	-	
Koszty odsetek	1 056	1 160	
Przychody z odsetek i dywidend	(19)	(15)	
Koszt płatności w formie akcji (programy motywacyjne)	-	-	
Udział w zyskach (stratach) jednostek stowarzyszonych	-	-	
Inne korekty	777	-	
<b>Korekty razem</b>	<b>8 934</b>	<b>7 732</b>	<b>116%</b>
Zmiana stanu zapasów	1 487	(2 065)	
Zmiana stanu należności	(3 764)	(2 179)	
Zmiana stanu zobowiązań	7 898	1 687	
Zmiana stanu rezerw i rozliczeń międzyokresowych	(1 605)	(1 424)	
Zmiana stanu z tytułu umów budowlanych	-	-	
<b>Zmiany w kapitale obrotowym</b>	<b>4 016</b>	<b>(3 981)</b>	
Wpływy (wydatki) z rozliczenia instrumentów pochodnych	-	-	
Zapłacone odsetki z działalności operacyjnej	-	-	
Zapłacony podatek dochodowy	147	465	
<b>Środki pieniężne netto z działalności operacyjnej</b>	<b>13 639</b>	<b>9 387</b>	<b>145%</b>
<b>Przepływy środków pieniężnych z działalności inwestycyjnej</b>			
Wydatki na nabycie wartości niematerialnych	-	(5)	
Wpływy ze sprzedaży wartości niematerialnych	-	-	
Wydatki na nabycie rzeczowych aktywów trwałych	(7 450)	(17 366)	
Wpływy ze sprzedaży rzeczowych aktywów trwałych	332	-	
Wydatki na nabycie nieruchomości inwestycyjnych	-	-	

Wpływy ze sprzedaży nieruchomości inwestycyjnych	-	-	
Wydatki netto na nabycie jednostek zależnych	(718)	-	
Wpływy netto ze sprzedaży jednostek zależnych	-	-	
Otrzymane spłaty pożyczek udzielonych	-	-	
Pożyczki udzielone	-	-	
Wydatki na nabycie pozostałych aktywów finansowych	-	-	
Wpływy ze sprzedaży pozostałych aktywów finansowych	-	-	
Wpływy z otrzymanych dotacji rządowych	-	-	
Otrzymane odsetki	19	16	
Otrzymane dywidendy	-	(1)	
<b>Środki pieniężne netto z działalności inwestycyjnej</b>	<b>(7 817)</b>	<b>(17 356)</b>	<b>45%</b>
<b><i>Przepływy środków pieniężnych z działalności finansowej</i></b>			
Wpływy netto z tytułu emisji akcji	-	-	
Nabycie akcji własnych	-	-	
Transakcje z podmiotami niekontrolującymi bez utraty kontroli	-	-	
Wpływy z tytułu emisji dłużnych papierów wartościowych	-	-	
Wykup dłużnych papierów wartościowych	-	-	
Wpływy z tytułu zaciągnięcia kredytów i pożyczek	687	15 337	
Spłaty kredytów i pożyczek	(8 734)	(4 568)	
Spłata zobowiązań z tytułu leasingu finansowego	(443)	(916)	
Odsetki zapłacone	(988)	(1 376)	
Dywidendy wypłacone	-	-	
<b>Środki pieniężne netto z działalności finansowej</b>	<b>(9 478)</b>	<b>8 477</b>	
<b>Zmiana netto stanu środków pieniężnych i ich ekwiwalentów</b>	<b>(3 656)</b>	<b>508</b>	
Środki pieniężne i ich ekwiwalenty na początek okresu	<b>4 278</b>	3 769	<b>114%</b>
<b>Środki pieniężne i ich ekwiwalenty na koniec okresu</b>	<b>622</b>	<b>4 277</b>	<b>15%</b>

Zestawienie danych przedstawione w tabeli przepływów finansowych oraz poniżej opisanych wskaźników finansowych pokazują, że Grupa generuje znaczne środki z działalności operacyjnej (z tendencją do ich wzrostu). Pokazuje również znaczny poziom realizowanych inwestycji. Jednocześnie Grupa w istotny sposób obniża poziom zobowiązań finansowych.

Wzrost wartości zrealizowanych inwestycji i wartości finansowania zewnętrznego spowodował obniżenie wskaźników płynności finansowej. Nadal ich poziom zawiera się w obszarach rekomendowanych dla spółek produkcyjnych.

## Podstawowe wskaźniki

wskaźniki	2014/2015	2013/2014	Zmiana rok2015/ rok2014
wskaźnik płynności bieżący	1,01	1,14	88%
wskaźnik płynności szybki	0,71	0,78	90%
wskaźnik płynności gotówki - aktywów finansowych	0,02	0,11	14%
zobowiązania do kapitału (%)	99,20%	104,23%	95%
zobowiązania do majątku ogółem (%)	49,80%	51,04%	98%
kapitał własny do majątku ogółem (%)	50,20%	48,96%	103%
ROS zysk do sprzedaży * 100	-0,48%	3,92%	
ROA zysk do aktywów * 100	-0,45%	3,24%	
ROE zysk do kapitałów własnych *100	-0,89%	6,61%	
należności do sprzedaży w dniach	92,18	95,52	97%
zapas do kosztu sprzedanych wyrobów w dniach	48,37	64,01	76%
zobowiązania bieżące do sprzedaży w dniach	80,37	67,66	119%

## Podsumowanie informacji finansowych

Szerszy obraz Grupy przedstawia porównanie podstawowych wielkości bilansu i rachunku wyników na przestrzeni ostatnich 5 lat.

Aktywa:

Wybrane dane bilansowe	30.09.2011	30.09.2012	30.09.2013	30.09.2014	30.09.2015
aktywa trwałe	52 932	59 622	61 787	72 208	71 756
aktywa obrotowe	36 422	38 366	41 461	43 198	39 816

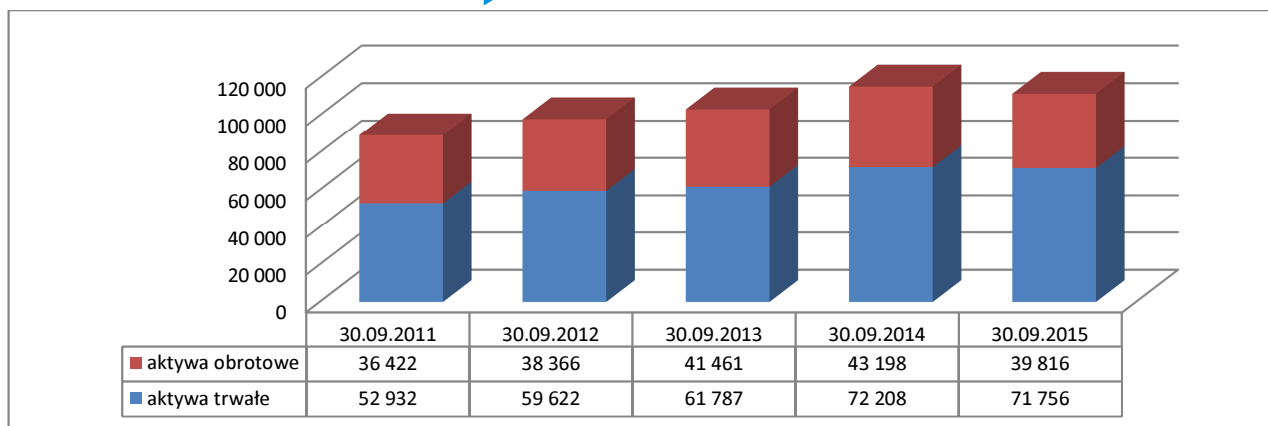

Pasywa:

Wybrane dane bilansowe	30.09.2011	30.09.2012	30.09.2013	30.09.2014	30.09.2015
kapitał własny	48 071	50 130	52 770	56 508	56 010
zobowiązania długoterminowe	19 092	21 857	19 383	21 127	16 057
zobowiązania krótkoterminowe	22 191	26 001	31 095	37 771	39 505

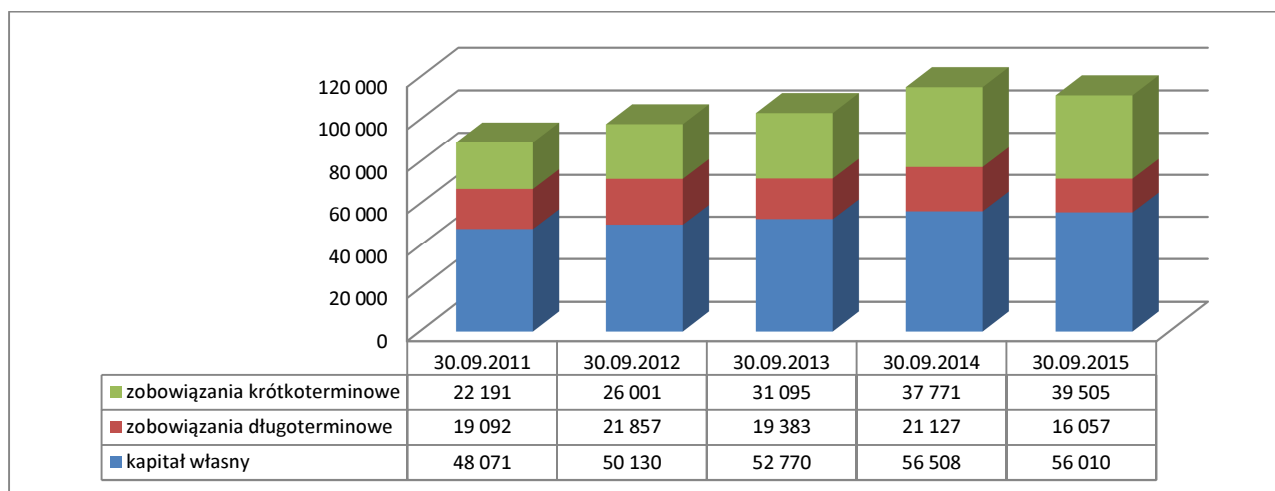

Poniżej porównanie zobowiązań finansowych ogółem i zobowiązań handlowych.

Wybrane dane bilansowe	30.09.2011	30.09.2012	30.09.2013	30.09.2014	30.09.2015
kredyt + leasing	19 823	18 817	20 829	30 684	23 346
zobowiązania handlowe	14 958	16 482	16 092	17 660	23 032*

\*kwota zawiera również zobowiązanie wynikające z zakupu udziałów w spółce zależnej z wydłużonym terminem płatności.

Zestawienie danych wskazuje na znaczące inwestycje jakie realizują spółki Grupy w posiadane moce wytwórcze. Wartość aktywów trwałych netto, na przestrzeni ostatnich 4 lata, wzrosła o 19 mln PLN. W tym samym czasie spółki dokonały łącznie odpisów amortyzacyjnych na kwotę blisko 24 mln PLN.

Analiza podstawowych źródeł finansowania pokazuje, iż wzrost wartości środków trwałych Grupy realizowany jest głównie ze środków własnych. W ciągu ostatnich 4 lat wzrost zobowiązań finansowych wyniósł 3.523 tys. PLN. Pozostałą część inwestycji spółki sfinansowały z własnych środków oraz poprzez wzrost zobowiązań handlowych.

Porównanie osiągniętych wyników Grupy z działalności gospodarczej:

Wybrane dane rachunku wyników	2010/2011	2011/2012	2012/2013	2013/2014	2014/2015
przychody ze sprzedaży	77 705	101 969	97 145	95 262	104 606
wynik na sprzedaży brutto	16 898	23 226	18 814	18 541	14 375
zysk netto	3 083	4 746	2 640	3 738	-498
<b>EBITDA</b>	<b>9 283</b>	<b>13 337</b>	<b>10 997</b>	<b>13 152</b>	<b>8 701</b>

Dane opisują okresy 12 miesięcy (od 01.10. do 30.09.). Dane za okresy 2010/2011, 2011/2012 nie były audytowane w tym zakresie czasowym.

Przedstawione zestawienie pokazuje jak trudny był dla Grupy miniony rok obrotowy. Grupa zrealizowała wzrost przychodów ze sprzedaży ogółem, jednak przychody ze sprzedaży produktów były o 4% niższe niż w roku poprzednim. Grupa osiągnęła najniższy wynik na przestrzeni ostatnich 5 lat.

Na efekt ten złożyło się kilka czynników:

- wynikający z ograniczenia zapotrzebowania na rynkach wschodnich znaczny wzrost presji konkurencyjnej na rynku międzynarodowym skutkującej obniżaniem marż,
- skokowy wzrost ceny surowca (najwyższy poziom cenowy od kilkunastu lat),
- bankructwo dostawcy maszyn skutkujące koniecznością utworzenia rezerw w wysokości 0,8 mln PLN,
- opóźnienie uruchomienia produkcji w Suwary Tech spowodowane koniecznością zamawiania nowych maszyn po bankructwie włoskiego dostawcy,
- zmniejszenie produkcji z powodu ograniczeń dostaw energii elektrycznej i zredukowanie wielkości zamówień w okresie letnim wynikające z przerw w pracy kontrahentów (ograniczenie dostaw prądu w sierpniu było powodem ogłoszenia przerw urlopowych u wielu odbiorców, które trwały często po dwa tygodnie).

## 1.5 Najważniejsze osiągnięcia i niepowodzenia w roku obrotowym 2014/2015

Zakończony rok obrotowy był trudny dla Grupy Kapitałowej Emitenta przede wszystkim ze względu na niestabilny rynek surowca, suchą łagodną zimą, ogłoszone w okresie letnim siły wyższe spowodowane wysokimi temperaturami i wynikające z nich wyłączenia energii elektrycznej dla zakładów produkcyjnych. Pomimo to Grupa osiągnęła kilka znaczących sukcesów:

W zakresie sprzedaży do sukcesów zaliczyć należy:

- Umocnienie trzeciej pozycji w Europie producenta opakowań do silikonów i mas uszczelniających przez spółkę zależną Kartpol Group sp. z o.o.
  - Zwiększenie sprzedaży opakowań do 5L Emitenta oraz spółki zależnej Suwary Tech Sp. z o.o.
  - Wzrost wartości sprzedaży eksportowej trójkątów ostrzegawczych oraz tablic do pojazdów wolnobieżnych
- Wprowadzenie na rynek nowego opakowania barierowego o pojemności 5L oraz 20 litrowego opakowania o nowym ekonomicznym kształcie pozwalającym obniżyć koszty transportu do 25%

W zakresie zrealizowanych lub rozpoczętych inwestycji do osiągnięć w zakończonym roku obrotowym zaliczyć można:

- Zakup nowej linii produkcyjnej do produkcji opakowań barierowych
- Zakup nowej linii produkcyjnej do produkcji opakowań w technologii rozdmuchu
- Zakup nowej linii produkcyjnej do produkcji w technologii wtrysku

Do niepowodzeń dla Grupy Kapitałowej Emitenta zaliczyć należy przede wszystkim:

- Konieczność zaniechania inwestycji wdrożenia nowego produktu przez spółkę Kartpol Group Sp. z o.o.
- Niepełna realizacja założonego planu sprzedaży opakowań
- 9 miesięczne opóźnienie w uruchomieniu 2 maszyn produkcyjnych w Suwary Tech Sp. z o.o.
- Brak możliwości szybkiego zastąpienia utraconych rynków w Europie Wschodniej

## **1.6 Charakterystyka wewnętrznych i zewnętrznych czynników oraz nietypowych zdarzeń mających wpływ na rozwój i działalność przedsiębiorstwa**

**Istotnym czynnikiem wewnętrznym mającym wpływ na wynik z działalności były:**

- Występujące awarie linii oraz konieczność realizacji nieplanowych remontów maszyn
- Brak dostępnych mocy produkcyjnych na początku roku obrotowego - 2 maszyny zostały dostarczone do Suwary Tech w II Q roku obrotowego.
- Wzrost kosztów świadczeń pracowniczych oraz kosztów usług obcych

**Istotnymi czynnikami mającymi wpływ na wynik z działalności były czynniki zewnętrzne:**

- Niesprzyjające warunki pogodowe w I i II kwartale roku obrotowego 2014/2015 oraz w okresie letnim
- Drastyczny wzrost cen surowca spowodowany utrzymaniem przez producentów tworzyw niskiej podaży poliolefin

- Postępująca konsolidacja rynku producentów opakowań do silikonów i mas uszczelniających powodująca osiągnięcie niższych marż
- Postępujący regres w sprzedaży opakowań na rynki wschodnie spowodowany niestabilną sytuacją w Rosji i na Ukrainie
- Wyłączenia energii elektrycznej w okresie letnim spowodowane siłą wyższą

## 1.7 Strategia Grupy Kapitałowej Suwary

Zgodnie z raportem bieżącym nr 47/2010 z dnia 29 listopada 2010 roku, Zarząd Spółki Dominującej uchwałą z dnia 29 listopada 2010 przyjął strategię rozwoju do roku 2016.

Prognozy biznesowe przewidują dwukierunkowy rozwój:

- rozwój organiczny
- rozwój przez akwizycje

Cele długoterminowe strategii:

- Wykorzystanie efektu synergii oraz know - how oferowanych przez firmy z Grupy Wentworth
- Wykorzystanie potencjału polskiego rynku oraz rynków sąsiadujących państw

- Niższe koszty produkcji w porównaniu do kosztów w krajach Europy Zachodniej
- Wyższa dynamika wzrostu

- Reinwestycje zysków w całym okresie dynamicznego wzrostu
- Racjonalne korzystanie z finansowania kredytem
- Koncentracja na wysokomarżowych produktach

Powyższe cele będą realizowane poprzez rozwój organiczny i rozwój przez akwizycje, których proces rozpoczął się w 2010 roku.

## II. Powiązania organizacyjne lub kapitałowe Suwary S.A.

### 2.1 Informacja o jednostkach powiązanych z emitentem.

Grupa Kapitałowa Suwary wchodzi w skład Grupy Kapitałowej Wentworth. Wentworth Group jest międzynarodową grupą firm z siedzibą w Stoney Creek w Kanadzie. Grupa produkuje szeroką gamę opakowań z tworzyw sztucznych i form wykorzystywanych do produkcji opakowań. Formy wytwarzane przez Wentworth to formy rozdmuchowe i wtryskowe we wszystkich rozmiarach, dostosowane do wszystkich technologii i wszystkich rodzajów maszyn. Produkowane przez Wentworth pojemniki z tworzyw sztucznych są używane do napojów, żywności, kosmetyków, środków medycznych i chemicznych oraz produktów gospodarstwa domowego. Wśród klientów Grupy znajdują się największe międzynarodowe koncerny w przemyśle opakowań.

Wentworth posiada 13 zakładów produkcyjnych związanych z przetwórstwem tworzyw sztucznych: 7 w Polsce, 5 w Kanadzie i 1 w USA. Grupa utrzymuje również, ośrodki sprzedaży, serwisu i zaopatrzenia w Wielkiej Brytanii, Argentynie i Chinach oraz 3 narzędziownie.

Wentworth dostarcza swoje produkty do ponad 70 krajów na całym świecie, a przychody spółki w 2014 roku przekroczyły 550 mln zł. Grupa działa w Polsce od 1998 r.

Zestawienie wszystkich jednostek powiązanych z emitentem:

- Amhil Enterprises, Ontario, Kanada
- Amhil Europa Sp. z o.o. Kartoszyño, Krokowa
- Kaj Sp. z o.o., Działdowo
- Wentworth Tech Inc., Ontario, Kanada .
- Wentworth Technologies Company Limited, Stoney Creek, Kanada
- Wentworth Tech. Sp. z o.o., Poniatowa
- Wentworth Mould LTD, Mansfield Woodhouse, Wielka Brytania
- Wentworth Mold LTD, Ontario, Kanada, L8E 5P1
- Wentworth Mold Inc. Electra Form Industries Division, Vandalia, Ohio, USA
- Stone Straw Limited, Ontario, Kanada
- 1543775 Ontario Inc., Stoney Creek, Ontario, Kanada
- Legitar Holdings Limited, Cypr
- Savtec Sp. z o.o., Warszawa
- Suwary Tech Sp. z o.o., Pabianice
- Kartpol Group Sp. z o.o., Wołomin
- Suwary Development Sp. z o.o., Pabianice
- MCORP Technologies Inc., Ontario, Kanada

## **2.2 Powiązania organizacyjne lub kapitałowe spółek z grupy kapitałowej emitenta z innymi podmiotami, inwestycje w tym inwestycje kapitałowe poza grupą jednostek powiązanych**

Nie są znane Zarządowi żadne powiązania organizacyjne lub kapitałowe Emitenta z innymi podmiotami. W roku obrotowym 2014/2015 nie miały miejsca również żadne inwestycje krajowe lub zagraniczne w tym inwestycje kapitałowe dokonane poza grupą jednostek Emitenta.

## **2.3 Model zarządzania przedsiębiorstwami z grupy kapitałowej emitenta**

### ***Zmiany w podstawowych zasadach zarządzania przedsiębiorstwem emitenta***

W roku obrotowym obejmującym okres od 01.01.2014 roku do 30.09.2015 roku nie nastąpiły istotne zmiany w zasadach zarządzania przedsiębiorstwami Grupy Kapitałowej Suwary. Nie zostały również zmienione zasady zarządzania Grupą Kapitałową Emitenta.

### ***LEAN Management***

Program Lean Management jest koncepcją zarządzania przedsiębiorstwem oznaczającą eliminację marnotrawstwa i - co za tym idzie - optymalizację wykorzystania zasobów: czasu, materiałów, powierzchni, maszyn, pracy ludzkiej, kapitału oraz minimalizacji strat produkcyjnych w oparciu o narzędzia LM, zmianę kultury organizacyjnej bazującej na zaangażowaniu wszystkich pracowników w program Lean, przy efektywnym wsparciu kierownictwa.

Projekty Lean Manufacturing w przedsiębiorstwach Grupy Kapitałowej Suwary realizowane w roku obrotowym 2014/2015:

- SYSTEM 5S (selekcja, systematyka, sprzątnięcie, standaryzacja, samodoskonalenie) – plan jest nadal w trakcie wdrażania
- VSM - Wydział Montażu (mapowanie strumienia wartości) – przeprowadzono pełne szkolenie oraz warsztaty mapowania strumienia wartości dla Wydziału Montażu. Wykonano rzeczywiste mapowanie przepływu informacji i materiałów na Wydziale, łącznie z wdrożeniem elementów kontroli poziomu zapasów i planowania produkcji.
- Optymalizacja planowania – wdrożony został nowy efektywny system planowania produkcji dla Emitenta i spółek zależnych
- Kontrola stanów magazynowych surowców i komponentów produkcyjnych – kontrola stanów magazynowych ujęta została w rewdrożeniu systemu ERP.

- Wdrożenie wskaźnika OEE we wszystkich wydziałach (wskaźnik wykorzystania wyposażenia) – system wdrożony został dla wszystkich wydziałów produkcyjnych Emitenta oraz spółki zależnej Suwary Tech Sp. z o.o. Po analizie funkcjonującego programu przygotowany został plan kompleksowego udoskonalenia realizacji OEE do wdrożenia w kolejnym roku obrotowym
- System raportowania danych produkcyjnych
- System zarządzania przezbrojeniami – przeprowadzone zostały praktyczne warsztaty dotyczące redukcji czasu przezbrojenia, określono standardy dla wybranych jednostek produkcyjnych. Z uwagi na wystąpienie awarii oraz zaplanowanych remontów linii produkcyjnych wdrożenie SMED nie zostało ukończone.
- Prewencyjne utrzymanie ruchu – plan jest nadal w trakcie wdrażania

Projekty Lean Manufacturing w przedsiębiorstwach Grupy Kapitałowej Suwary zaplanowane na rok obrotowy 2015/2016:

- Poprawa wskaźnika OEE
- System prewencyjnego utrzymania ruchu
- System wdrożenia GMP i 5S w spółce zależnej Suwary Tech Sp. z o.o.

### **ISO 9001**

Zgodność stosowania systemu jakości Suwary S.A. z wymaganiami normy ISO 9001 została potwierdzona Certyfikatem wydanym przez TÜV CERT w dniu 20.11.1996 r. i ponownie w 2003, 2006, 2010, 2013r. i 2015 przez TÜV Nord (zmiana nazwy firmy certyfikującej TÜV CERT).

Celem jakościowym dla całej Spółki Dominującej jest wprowadzenie koncepcji Lean management, począwszy od wdrożenia narzędzia systemowego 5S, pozwalającego na stworzenie dobrze zorganizowanego i uporządkowanego miejsca pracy. Poszczególne działy Spółki realizują cele operacyjne wynikające ze strategii firmy. Cele te omawiane są na corocznym przeglądzie systemu zarządzania jakością.

Organem kierującym bezpośrednio pracą Spółki jest Zarząd.

Spółka zależna Kartpol Group Sp. z o.o. posiada certyfikat systemu zarządzania jakością zgodnie z normą PN-EN ISO 9001 : 2009 wydany przez Polskie Centrum Badań i Certyfikacji S.A. w Warszawie.

Cele jakościowe spółki to:

- uruchamianie na zapotrzebowanie klientów kluczowych, we współpracy z nimi, pewnych wyrobów z przeznaczeniem wyłącznie dla nich
- zabezpieczenie potrzeb rynków wschodnich a tym samym podtrzymanie wysokiej dynamiki rozwoju i obrotów firmy

Cele te realizowane są między innymi poprzez współpracę z dostawcami innowacyjnych technologii

Realizacja założonych celów omawiana jest na corocznych przeglądach zarządzania systemem jakości. Całość prac w spółkach Grupy Kapitałowej nadzorowana jest przez Zarządy Spółek.

Firma Suwary Tech aktualnie działa zgodnie z procedurami Suwary S.A. System w spółce zależnej został wdrożony pomyślnie.

## **2.4 Informacje o oddziałach**

Na dzień bilansowy Emitent oraz jednostki zależne nie posiadały oddziałów (zakładów).

### III Opis działalności Spółek Grupy Kapitałowej Suwary

W skład Grupy Kapitałowej Suwary wchodzi spółki produkujące głównie opakowania z tworzyw sztucznych formowanych metodą rozdmuchu oraz inne produkty z tworzyw sztucznych produkowane metodą wtrysku (aplikatory, zakrętki, elementy trójkątów ostrzegawczych etc.).

#### 3.1 Perspektywy branży

Wg. danych GUS, aktualnie, na przemysł opakowań z tworzyw sztucznych w Polsce przypada 2850 podmiotów.

Zgodnie z szacunkami Polskiej Izby Opakowań (PIO) przemysł opakowań z tworzyw sztucznych w Polsce w pełni pokrywa zapotrzebowanie krajowe, a posiadając nadwyżki zdolności produkcyjnych w granicach 20-25%, jest w stanie realizować zamówienia rynków zagranicznych.

Niestety, polski przemysł opakowań z tworzyw sztucznych jest w znacznym stopniu uzależniony od importu surowców i materiałów. Ich rosnące ceny znacznie ograniczają rentowność firm opakowaniowych.

Wg. prognoz PIO, przy ok. 4-5% tempie rozwoju gospodarczego w latach 2014-2020, polski przemysł opakowań osiągnie porównywalny poziom z rynkami rozwiniętych krajów Europy Zachodniej (ok. 300 EUR per capita). Jeśli chodzi o zmiany w strukturze rynku opakowań w najbliższych latach, to należy prognozować rozwój segmentu opakowań z tworzyw sztucznych, a w szczególności opakowań elastycznych. Będą również dominować opakowania do żywności. Nieco zwiększy się udział opakowań dla wyrobów przemysłowych. Niewielki wzrost nastąpi w segmencie opakowań dla farmacji i kosmetyków. Zmiany te związane będą z rozwojem inwestycji w gospodarce oraz zmianami w systemie zaopatrzenia w leki (dotyczy opakowań leków). Wraz z następującymi zmianami demograficznymi oraz w modelu życia, a także stylu konsumpcji, rynek opakowań ulegać będzie zmianom. Dotyczyć one będą zarówno rodzaju materiałów opakowaniowych, jak i rodzajów opakowań. Wzrośnie znaczenie opakowań mniejszych. Wymagania środowiskowe powodować będą zwiększenie liczby opakowań z materiałów biodegradowalnych oraz łatwo poddających się procesom recyklingu. Uwzględniając badania PIO należy prognozować dalszy rozwój krajowego przemysłu opakowań w najbliższych, co najmniej kilku latach.

Rynek akcesoriów motoryzacyjnych, których producentem jest spółka dominująca, w znaczącym stopniu zależy od aktualnie obowiązujących oraz nowo wprowadzanych regulacji prawnych. Na rynku europejskim Emitent jest jednym z dwóch wiodących producentów trójkątów ostrzegawczych. Największą konkurencję stanowią tu producenci z Chin.

### 3.2 Opis Grupy Kapitałowej Emitenta oraz podstawowych produktów i segmentów działalności

Firma Suwary powstała we wrześniu 1950 roku i przez wiele lat funkcjonowała jako Spółdzielnia Inwalidów im. Antoniego Suwary. W 1995 roku przekształciła się w Spółkę Akcyjną – Suwary S.A. Od 14 października 1998 roku SUWARY S.A. jest Spółką notowaną na Warszawskiej Giełdzie Papierów Wartościowych.

Z dniem 22 września 2009 roku SUWARY S.A. weszła w skład grupy kapitałowej Wentworth Tech. Inc. z siedzibą w Kanadzie. Działalność Grupy Wentworth skoncentrowana jest w przemyśle przetwórstwa tworzyw sztucznych oraz produkcji narzędzi do przetwórstwa tworzyw sztucznych.

Największe zakłady produkcyjne Grupy Wentworth zlokalizowane są w Kanadzie, Polsce, USA oraz w Niemczech.

20 września 2010 roku powstała Grupa Kapitałowa Suwary S.A. w związku z nabyciem przez Suwary S.A. udziałów Kartpol Group Sp. z o.o. 23 września 2010 roku Suwary S.A. na terenie Łódzkiej Specjalnej Strefy Ekonomicznej, utworzyły spółkę celową Suwary Tech Sp. z o.o. 29 grudnia 2011 roku Suwary S.A. przystąpiły do Spółki Suwary Development Sp. z o.o. (poprzednio Investors Pro Sp. z o.o.) i objęły udziały w podwyższonym kapitale zakładowym Suwary Development. Objęte udziały pokryte zostały wkładem niepieniężnym w postaci zorganizowanej części przedsiębiorstwa spółki SUWARY S.A. - DZIAŁ ZARZĄDZANIA WŁASNOŚCIĄ INTELEKTUALNĄ ORAZ BADANIAM I ROZWOJEM. Nowa Spółka zajęła się koordynacją i nadzorem nad wykorzystaniem znaków towarowych oraz patentów spółek z grupy kapitałowej.

Firmy Grupy Kapitałowej Suwary posiadają szeroki wachlarz opakowań z tworzyw sztucznych:

- butelki o pojemności od 0,25 do 2L z HDPE,
- butelki COEX o pojemności od 0,2 do 1L,
- kanistry o pojemności od 2 do 30L z HDPE,
- zakrętki,
- butelki PET o pojemności od 0,2 do 1L
- kartusze standardowe PE 310ml – do silikonów
- kartusze cienkościennie PE 310ml – do akryli i mas obojętnych
- kartusze grubościennie PE 290ml – kleje i bardziej agresywne masy uszczelniające
- tłoczki do w/w opakowań
- aplikatory.

SUWARY to również dobrze znany na rynku - szczególnie Europy Zachodniej producent trójkątów ostrzegawczych oraz tablic do pojazdów wolnobieżnych.

### Udział poszczególnych produktów w sprzedaży Grupy Kapitałowej Emitenta

Asortyment (kwoty w tys. PLN)	SUWARY	SUWARY TECH	KARTPOL	Razem
	2014/2015	2014/2015	2014/2015	2014/ 2015
Opakowania	43 552	6 547		50 099
Artykuły motoryzacyjne	6 780			6 780
Kartusze i akcesoria			34 343	34 343
Pozostała działalność	4 698	254	8 432	13 384
<b>RAZEM</b>	<b>55 030</b>	<b>6 801</b>	<b>42 775</b>	<b>104 606</b>

Grupa nie posiada odbiorców, których jednostkowy udział w łącznej kwocie sprzedaży przekracza 10%.

### 3.3 Rynki zbytu

Opakowania Suwary S.A. oraz Suwary Tech Sp. z o.o. mają zastosowanie w różnych segmentach rynku:

- branża motoryzacyjna
- profesjonalna chemia gospodarcza
- chemia budowlana
- agrochemia
- chemia spożywcza
- farmacja

Asortyment (kwoty w tys. PLN)	SUWARY	SUWARY TECH	KARTPOL	Razem
	2014/2015	2014/2015	2014/2015	2014/ 2015
<b>Kraj</b>				
Opakowania	41 183	6 547		47 730
Artykuły motoryzacyjne	2 198			2 198
Kartusze i akcesoria			13 420	13 420
Pozostała działalność	4 306	254	8 409	12 969
<b>RAZEM</b>	<b>47 687</b>	<b>6 801</b>	<b>21 829</b>	<b>76 317</b>

Asortyment (kwoty w tys. PLN)	SUWARY	SUWARY TECH	KARTPOL	Razem
	2014/2015	2014/2015	2014/2015	2014/ 2015
<b>Eksport i sprzedaż wewnątrz wspólnotowa</b>				
Opakowania	2 369			2 369
Artykuły motoryzacyjne	4 582			4 582
Kartusze i akcesoria			20 923	20 923
Pozostała działalność	392		23	415
<b>RAZEM</b>	<b>7 343</b>	<b>0</b>	<b>20 946</b>	<b>28 289</b>

### 3.4 Rynki zaopatrzenia

Rok 2015 rozpoczął się od wzrostu cen surowca oraz jego niskiej podaży na rynku. Producenci olefin oraz poliolefin zadeklarowali wielokrotne wystąpienie tzw. siły wyższej uniemożliwiającej ich produkcję. Sytuacja ta powodowała systematyczny wzrost cen surowca w całym roku 2015. Dodatkowymi czynnikami mającymi negatywny wpływ na zaistniałą sytuację były zmiany kursów EUR/USD oraz załamanie cen ropy i benzyny ciężkiej.

#### **Główne kierunki źródeł zaopatrzenia surowcowego Suwary S.A. i Suwary Tech**

Kraj	Struktura udziału dostawców		
	okres 10-2014-09.2015	okres 10-2013-09.2014	zmiana
Polska	30,62%	36,18%	-5,56%
Węgry	58,79%	57,31%	1,48%
Czechy	5,37%	1,01%	4,36%
Belgia	3,31%	5,08%	-1,77%
Pozostałe kraje	1,91%	0,42%	1,49%

#### **Główne kierunki źródeł zaopatrzenia surowcowego Spółki zależnej Kartpol Group**

Kraj	Struktura udziału dostawców		
	okres 10-2014-09.2015	okres 10-2013-09.2014	zmiana
Polska	81,00%	75,55%	5,45%
Węgry	4,36%	0,00%	4,36%
Niemcy	12,05%	19,88%	-7,83%
Belgia	1,42%	4,57%	-3,15%
Pozostałe kraje	1,17%	0,00%	1,17%

#### **Struktura asortymentowa przetwarzanych tworzyw Suwary S.A. i Suwary Tech**

Asortyment	Struktura asortymentowa		
	okres 10-2014-09.2015	okres 10-2013-09.2014	zmiana
polietylen	90,03%	94,96%	-4,93%
polipropylen	2,00%	2,65%	-0,65%
ABS	3,33%	0,95%	2,38%
PMMA	2,20%	0,77%	1,43%
poliamid	2,44%	0,67%	1,77%

Struktura asortymentowa przetwarzanych tworzyw Kartpol Group obejmuje jeden rodzaj tworzywa – polietylen.

Dostawcami, których udział w obrotach Spółki przekracza 10 % wartości zaopatrzenia surowcowego są Basell Orlen Poliolefin oraz TVK. Nie istnieją żadne znane Zarządowi formalne powiązania wymienionych dostawców z Emitentem.

### 3.5 Osiągnięcia w dziedzinie badań i rozwoju

W roku obrotowym 2014/2015 najistotniejszymi osiągnięciami w dziedzinie badań i rozwoju była automatyzacja procesów produkcyjnych w obszarze opakowań w spółce Emitenta oraz modernizacje form do produkcji aplikatorów Kartpol Group Sp. z o.o.

Spółka Emitenta zakończyła uzyskaniem certyfikatu proces wdrażania kanistra 5L w technologii monowarstwowej oraz wielowarstwowej barierowej z przeznaczeniem dla środków ochrony roślin.

Spółka zależna Suwary Development nadal kontynuuje prace badawczo-rozwojowe nad kolejnymi opakowaniami wielowarstwowymi, udoskonalając ich technologię wytwarzania.

### 3.6 Planowane inwestycje

Aktualnie Emitent realizuje duży projekt inwestycyjny związany z budową zakładu produkcyjnego dla Suwary Tech Sp. z o.o. w Łódzkiej Specjalnej Strefie Ekonomicznej. Łączna wartość planowanej inwestycji wynosi 33,6 mln PLN. Na dzień bilansowy Grupa zrealizowała inwestycje w łącznej kwocie 28 mln PLN.

W nowym roku obrotowym wydatki inwestycyjne związane z zakupem, budową i modernizacją maszyn i urządzeń będą dużo niższe. Spółki Grupy Kapitałowej Emitenta planują przeznaczyć na inwestycje ok. 7,5 mln PLN. Najpoważniejszą z nich jest kompleksowa modernizacja układu chłodzenia w jednym z zakładów Emitenta, automatyzacja procesów wytwarzania, zakup nowych maszyn w celu zwiększenia mocy produkcyjnych w obszarach najbardziej tego wymagających, uruchomienia nowych narzędzi produkcyjnych. Reszta środków zostanie przeznaczona na modernizację parku maszynowego oraz narzędzi produkcyjnych.

Niezależnie od tego Zarząd będzie stale analizował wszelkie inne potencjalne inwestycje związane ze wzrostem sprzedaży Spółek Grupy Kapitałowej.

### 3.7 Informacja o znaczących umowach

#### **Znaczące umowy zawarte w roku obrotowym**

- W dniu 21 listopada 2014 podpisana została przez Emitenta z Orlen Oil Sp. z o.o. umowa sprzedaży opakowań do 5L i zakrętek z tworzyw sztucznych. Szacunkowa łączna wartość dwuletniej umowy przekracza 9 mln PLN. (RB 32/2014 z dnia 01.12.2014)

- W dniu 21 listopada 2014 podpisana została przez spółkę zależną Suwary Tech Sp. z o.o. z Orlen Oil Sp. z o.o. umowa sprzedaży opakowań do 5L i zakrętek z tworzyw sztucznych. Szacunkowa łączna wartość dwuletniej umowy przekracza 5,6 mln PLN. (RB 33/2014 z dnia 01.12.2014)
- W dniu 26 stycznia 2015 roku zawarta została przez Emitenta z Panem Szczepanem Kwiatkiem umowa sprzedaży 2 udziałów Kartpol Group Sp. z o.o. o wartości nominalnej 500PLN. Cena zakupu wyniosła 1 704 456 PLN. Po przeniesieniu własności ostatnich 2 udziałów Kartpol Group, Suwary S.A. jest w posiadaniu 100 % kapitału zakładowego spółki zależnej (RB 1/2015 z dnia 20.01.2015)
- W dniu 10 września 2015 roku podpisany został przez Emitenta z mBank (dawniej BRE Bank) Aneks do umowy kredytowej o kredyt w rachunku bieżącym w PLN. Łączna wartość aneksowanej umowy wyniosła 7 mln PLN. Aneks przedłuża umowę kredytową na kolejny rok. (RB 17/2015 z dnia 10.09.2015r.)

#### **Umowy zawarte pomiędzy akcjonariuszami**

Nie wystąpiły dotychczas znane Zarządowi umowy znaczące dla działalności Grupy Suwary zawarte pomiędzy akcjonariuszami emitenta ani żadne umowy, w wyniku których mogą w przyszłości nastąpić zmiany w proporcjach posiadanych akcji przez dotychczasowych akcjonariuszy.

#### **Umowy ubezpieczenia**

##### Umowa zawarta z Ergo Hestia obejmuje:

- ubezpieczenie mienia od wszystkich ryzyk
- ubezpieczenie utraty zysku wskutek wszystkich ryzyk
- ubezpieczenie maszyn i urządzeń od szkód elektrycznych
- ubezpieczenie sprzętu elektronicznego stacjonarnego i przenośnego, danych i nośników danych
- oraz zwiększonych kosztów działalności
- ubezpieczenie maszyn i urządzeń od uszkodzeń
- cargo krajowe lądowe
- OC z tytułu prowadzenia działalności i gospodarczej lub użytkowania mienia

##### Umowa zawarta z AIG SA

D&O

##### Umowa zawarta z Ergo Hestia

ubezpieczenie komunikacyjne floty samochodowej

***Umowy emitenta zawarte z osobami zarządzającymi***

Nie istnieją żadne umowy pomiędzy Emitentem a osobami zarządzającymi Spółką Emitenta, przewidujące rekompensatę w przypadku ich rezygnacji lub zwolnienia z zajmowanego stanowiska bez ważnej przyczyny oraz nie wystąpiły umowy związane ich odwołaniem lub zwolnieniem następującym z powodu połączenia Emitenta przez przejęcie.

***Umowy emitenta i spółek z grupy kapitałowej emitenta dotyczące zaciągniętych i wypowiedzianych pożyczek i kredytów***

- W dniu 10 września 2015 roku podpisany został przez Emitenta z mBank (dawniej BRE Bank) Aneks do umowy kredytowej o kredyt w rachunku bieżącym w PLN. Łączna wartość aneksowanej umowy wyniosła 7 mln PLN. Aneks przedłuża umowę kredytową na kolejny rok. (RB 17/2015 z dnia 10.09.2015r.)

***Umowy emitenta dotyczące udzielonych pożyczek***

Spółka Emitenta zaciągnęła 2 pożyczki w spółce zależnej Suwary Development w łącznej kwocie 2.600.000 PLN. Pożyczka została udzielona w PLN na okres 12 miesięcy z możliwością przedłużenia terminu spłaty. Koszt pożyczki został ustalony na warunkach rynkowych.

***Poręczenia i gwarancje***

W roku obrotowym obejmującym okres od 01.01.2013 roku do 30.09.2014 roku nie zostały udzielone ani otrzymane przez Emitenta żadne poręczenia i gwarancje jednostkom powiązanym Emitenta oraz jednostkom spoza Grupy Kapitałowej Emitenta.

***Transakcje z podmiotami powiązanymi***

Wszystkie transakcje Emitenta z podmiotami powiązanymi zawierane były na warunkach rynkowych. Transakcje dotyczyły nabycia maszyn urządzeń oraz form i osprzętu do maszyn. Łączna wartość transakcji w roku obrotowym 2014/2015 wyniosła 6.672 tys. PLN.

### **3.8 Istotne wydarzenia, które nastąpiły po zakończeniu roku obrotowego**

W dniu 30 października 2015 roku Zarząd Suwary S.A. poinformował, iż z dniem 31 października 2015 r. przejmuje Zorganizowaną Część Przedsiębiorstwa w postaci Zakładu Produkcyjnego w Bydgoszczy. Zakład został nabyty od ONICO TRADE MARK Spółka z o. o. IPR Spółka komandytowo-akcyjna, spółki należącej do międzynarodowej Grupy Wentworth w związku z zawarciem umowy pożyczki na kwotę 44 820 tys. PLN. Strony uzgodniły, że w miejsce przeniesienia własności środków pieniężnych z tytułu umowy pożyczki, może zostać przeniesione przedsiębiorstwo należące do Onico Trade Mark, w skład którego wchodzi m.in. Zakład Produkcyjny w Bydgoszczy. (RB 29/2015 z dnia 30.10.2015).

Nabyte w dniu 31 października 2015 roku przedsiębiorstwo zostało włączone do Spółki Suwary S.A.

#### **Opis działalności Zakładu w Bydgoszczy**

Zakład w Bydgoszczy od 1976 roku, przez pierwsze 25 lat działał jako firma rodzinna. W 2001 roku fabryka weszła w skład kanadyjskiej Grupy Wentworth Technologies, posiadającej zakłady produkcyjne w Kanadzie, USA i Polsce, będącej światowym liderem w specjalistycznej branży narzędziowej i przetwórstwa tworzyw sztucznych. Celem włączenia Zakładu Bydgoszcz do Grupy Wentworth było rozszerzenie działalności w zakresie budowy form wtryskowych dla swoich podległych spółek z Kanady, USA i Niemiec oraz rozwój przetwórstwa tworzyw sztucznych w technologii wtrysku.

Obecnie Wydział Wtryskarek wyposażony jest w ponad 30 wysokiej jakości wtryskarek, produkcji europejskiej i azjatyckiej, o sile zwarcia od 40 do 500 ton, dopasowanych do wymagań technologicznych produktów. Wykształcona i wykwalifikowana kadra, posiada doświadczenie w produkcji detali z różnorodnych tworzyw: polistyrenów, polipropylenów, poliwęglanów, polietylenów, poliamidów, ABS-ów, POM-ów oraz innych tworzyw technicznych wymagających zaawansowanych technologicznie procesów. W asortymencie produktowym Zakładu są detale jedno- i dwu- komponentowe wykorzystywane w przemyśle motoryzacyjnym, elektrotechnicznym, zabawkarskim, medycznym i opakowaniowym.

Na terenie Zakładu wydzielone są i efektywnie funkcjonują dwa obszary o podwyższonym reżimie czystości (clean room) dla produkcji detali wymagających takich warunków.

Kluczowym elementem, w kontekście całokształtu działalności Zakładu, jest Wydział Narzędziowy wyposażony w nowoczesny park maszynowy.

Do grona klientów Zakładu Bydgoszcz należą duże międzynarodowe firmy. Produkty z Zakładu Bydgoszcz docelowo znajdują odbiorców w Polsce, Europie Zachodniej, Skandynawii i Ameryce Północnej.

Dzięki przeprowadzonej inwestycji Grupa Suwary liczyć może na:

- Poszerzenie współpracy z przedsiębiorstwami zagranicznymi zlokalizowanymi w Polsce
- Przyłączenie rozwojowego i dynamicznie rozwijającego się zakładu

- Zwiększenie działalności eksportowej,
- Bazę wiedzy konstruktorskiej przy budowie form wtryskowych
- Własną narzędziownię do obsługi oprzyrządowania, dostęp do wiedzy i rozwiązań konstrukcyjnych i technologicznych
- Pełną obsługę serwisową narzędzi i maszyn
- Nowoczesny zaawansowany technologicznie park maszynowy,
- Doświadczenie w technologii wtrysku dwukomponentowego
- Obszary *clean room* dla produkcji o wysokich wymaganiach jakościowych

### **3.9 Postępowania przed sądem, organem właściwym dla postępowania arbitrażowego lub organem administracji publicznej**

W okresie objętym niniejszym raportem:

- nie toczyły się żadne postępowania dotyczące zobowiązań albo wierzytelności Emitenta lub jednostki od niego zależnej, których wartość stanowi co najmniej 10 % kapitałów własnych Emitenta
- nie toczyły się żadne postępowania dotyczące dwu lub więcej postępowań dotyczących zobowiązań oraz wierzytelności, których łączna wartość stanowi odpowiednio co najmniej 10 % kapitałów własnych Emitenta

W okresie roku obrotowego 2013/2014 rozpoczęło się i nadal toczy się postępowanie na wniosek PFRON przeciwko spółce Suwary S.A. dotyczące terminów przekazywania środków pieniężnych na wydzielony rachunek bankowy ZFRON. W dniu 23 kwietnia 2014 roku Prezes Zarządu PFRON wydał decyzję ustalającą zobowiązanie Spółki na kwotę 720 tys. PLN. W maju 2014 roku Spółka złożyła odwołanie od decyzji do Ministra Pracy i Polityki Społecznej powołując się na nieprawidłową wykładnię przepisów. W dniu 22 maja 2014 roku Spółka otrzymała pismo informujące o przekazaniu całego materiału dowodowego do powtórnej analizy przez Ministerstwo. Na dzień podpisania niniejszego rocznego Sprawozdania Zarządu Spółka nie otrzymała dalszych decyzji w przedmiotowej sprawie. Spółka na dzień sporządzenia niniejszego rocznego Sprawozdania Zarządu nie utworzyła rezerwy na zobowiązanie. Zarząd Spółki uważa, że prawdopodobieństwo wypływu środków pieniężnych jest niskie.

### **3.10 Zagadnienia dotyczące środowiska naturalnego**

Grupa Kapitałowa Suwary koncentruje się przede wszystkim na wprowadzaniu nowych technologii i ograniczaniu zużycia materiałów i energii. Grupa dąży do eliminacji zanieczyszczeń poprzez właściwą organizację pracy, odpowiedni dobór technik oraz metod produkcji.

W ramach realizacji powyższych założeń w 2014 roku Spółka Dominująca wdrożyła projekt mający na celu zminimalizowanie emisji hałasu do środowiska.

Spółka Dominująca posiada aktualne pozwolenia na korzystania ze środowiska naturalnego w zakresie wytwarzania odpadów i wprowadzania podczyszczonych ścieków opadowych do rzeki Pabianki.

Grupa Kapitałowa Suwary prowadzi segregację odpadów oraz wdraża działania mające na celu ograniczanie ich powstawania. Naddatki technologiczne są zawracane w zamkniętym procesie produkcyjnym, a odpady powstałe w wyniku prowadzonej działalności są przekazywane wyspecjalizowanym jednostkom gospodarczym, posiadającym stosowne pozwolenia na prowadzenie działalności w zakresie gospodarowania odpadami.

Ponadto w zakresie prowadzonej działalności przetwórstwa tworzyw sztucznych spółki Grupy Kapitałowej stosują zamknięte obiegi chłodzenia oraz separację wód opadowych.

Grupa Kapitałowa Suwary w wymaganych terminach reguluje opłaty za gospodarcze korzystanie ze środowiska naturalnego. Osiągnięcie przez Spółkę Dominującą wymaganych poziomów odzysku i recyklingu dla opakowań wprowadzonych na rynek krajowy jest realizowany przez wybrane Organizacje Odzysku, które w jej imieniu realizują ten obowiązek.

Jednocześnie sukcesywnie prowadzona jest niezbędna dokumentacja związana z oddziaływaniem Zakładów produkcyjnych na środowisko (ewidencja, opłaty, sprawozdania) oraz współpraca z jednostkami działającymi na rzecz środowiska takimi jak: Starostwo Powiatowe, Urząd Gminy, Urząd Miejski, Marszałek Województwa, Wojewódzki Inspektorat Ochrony Środowiska, Wojewódzki Zarząd Melioracji i Urządzeń Wodnych.

### **3.11 Zagadnienia dotyczące społecznej odpowiedzialności biznesu emitenta**

Spółka Dominująca realizuje strategię zrównoważonego rozwoju i społecznej odpowiedzialności, która jest odzwierciedleniem zintegrowanego podejścia do działań podejmowanych w zakresie efektywności ekonomicznej, odpowiedzialności względem pracowników i środowiska oraz relacji z otoczeniem.

Suwary S.A. przykłada dużą wagę do utrzymywania wysokich standardów etycznych w prowadzonej działalności gospodarczej oraz do rozwoju idei Społecznej Odpowiedzialności Biznesu.

Obszary społecznej odpowiedzialności Spółki:

- odpowiedzialność społeczna - Suwary S.A. jest Spółką zaangażowaną w udział w akcjach lokalnej społeczności. Emitent wspiera głównie inicjatywy związane z aktywacją sportową młodzieży oraz inicjatywy związane z pomocą dla osób niepełnosprawnych. W miejscu pracy Spółka pracuje nad ciągłą poprawą satysfakcji pracowników, poprawą poziomu bezpieczeństwa i zdrowia pracowników oraz inicjuje działania w zakresie rozwoju ich rozwoju

- odpowiedzialność środowiskowa - Priorytetowym celem SUWARY S.A. oraz spółek z Grupy Kapitałowej Emitenta jest wydajne wykorzystywanie zasobów, ograniczanie emisji zanieczyszczeń i powstawania odpadów. Założenia te są realizowane poprzez ciągłe usprawnienie procesów technologicznych mających na celu prowadzenie działalności w sposób przyjazny dla środowiska
- odpowiedzialność biznesowa - Działania Suwary S.A. oraz spółek zależnych realizowane są z myślą o skutecznym spełnianiu oczekiwań i potrzeb Klientów Spółek. Dotyczy to realizowanych nowych inwestycji oraz wszystkich działań kontynuowanych przez Spółki. Spółki Grupy Kapitałowej Emitenta przywiązują dużą wagę do jakości obsługi i satysfakcji Klientów.

### 3.12 Informacja o zatrudnieniu

W okresie sprawozdawczym (01.10.2014 – 30.09.2015) średnie zatrudnienie w Grupie Kapitałowej Suwary wyniosło 279 osób, w tym pracownicy niepełnosprawni 63 osoby.

Na dzień 30 września 2015 roku Grupa zatrudniała 281 osób.

W poprzednim roku obrotowym obejmującym okres od 01.10.2013 – 30.09.2014, średnie zatrudnienie w Grupie wyniosło 263 osoby, w tym pracownicy niepełnosprawni 65 osób.

#### ***Struktura zatrudnienia pracowników Grupy Kapitałowej Suwary z podziałem na rodzaj wykonywanej pracy na dzień 30.09.2015***

	Pracownicy biurowi	Pracownicy produkcyjni
Zatrudnienie ogółem	60	221

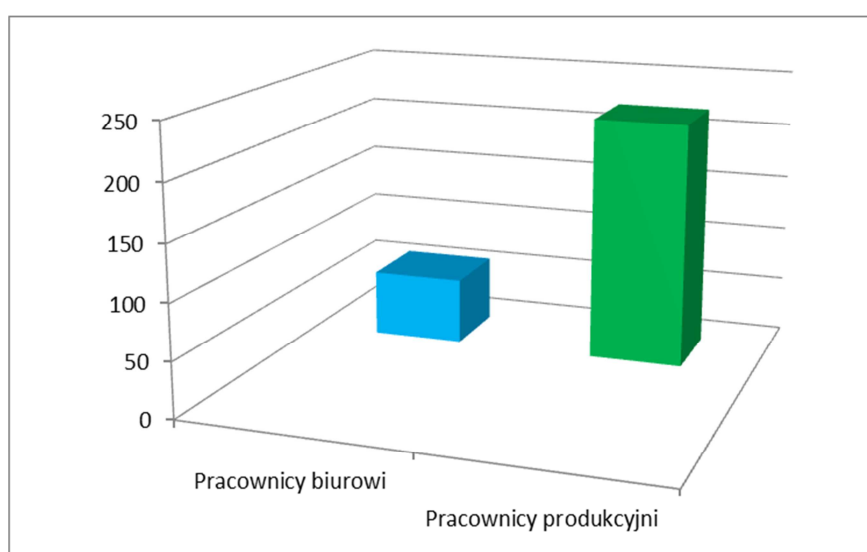

**Struktura zatrudnienia na stanowiskach kierowniczych wg. płci na dzień 30.09.2015**

	K	M	Razem	% Kobiet
Zatrudnienie ogółem	59	222	281	21
Stanowiska kierownicze	7	9	16	44

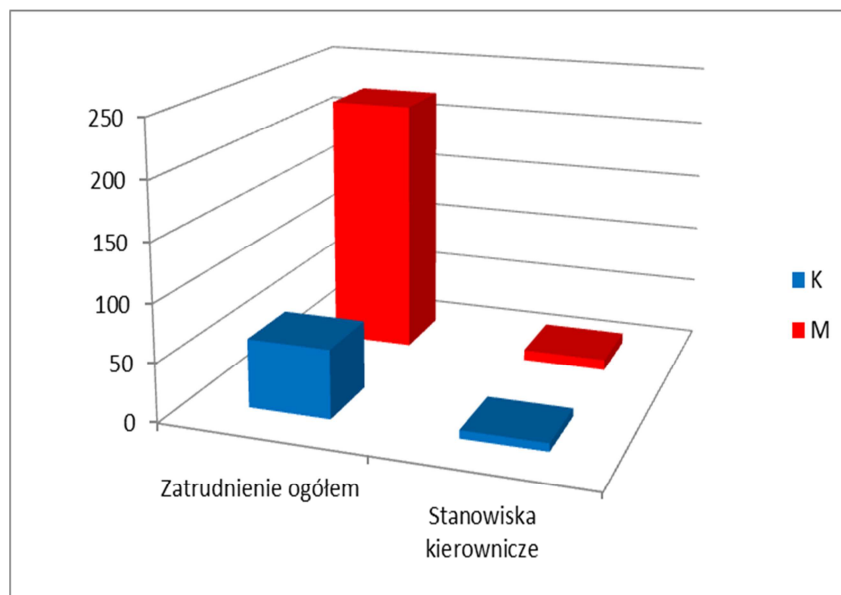

**Struktura wykształcenia pracowników Suwary S.A. na dzień 30.09.2015**

Wykształcenie	K	M	Razem	%
Wyższe	19	23	42	15
Policealne	1	8	9	3
Średnie	26	79	105	37
Zawodowe	8	88	96	34
Podstawowe	5	24	29	10
<b>RAZEM</b>	<b>59</b>	<b>222</b>	<b>281</b>	<b>100</b>

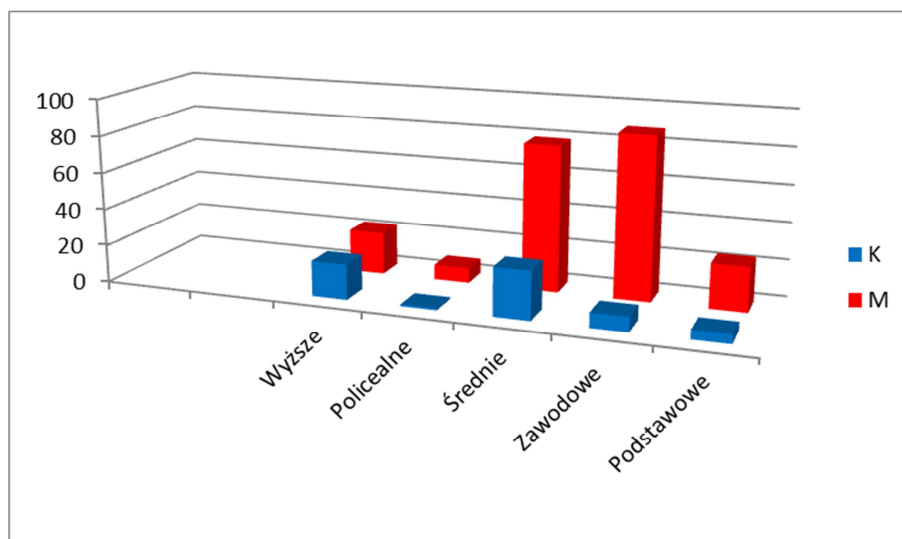

## IV Sytuacja finansowa Grupy Kapitałowej Suwary

Grupa posiada wiele możliwości finansowania zamierzeń inwestycyjnych. Poczynając od pożyczek i kredytów, poprzez emisję obligacji do emisji akcji własnych (WZA wyraziło zgodę na docelowe podwyższenie kapitału zakładowego Spółki Dominującej o 10% rocznie na przestrzeni 3 lat).

Ocena wskaźnikowa Grupy pokazuje, iż posiada ona zdolność do realizacji każdej z wymienionych powyżej form finansowania inwestycji.

### 4.1 Ocena możliwości finansowej realizacji zamierzeń inwestycyjnych w tym kapitałowych, w porównaniu do wielkości posiadanych środków, z uwzględnieniem możliwych zmian w strukturze finansowania tej działalności

Najbliższe plany inwestycyjne grupy związane są z odtwarzaniem majątku produkcyjnego. Łącznie przewidziane nakłady inwestycyjne związane z zakupem, budową i modernizacją maszyn zbliżone są do wartości odpisów amortyzacyjnych.

### 4.2 Ocena i jej uzasadnienie dotyczące zarządzania zasobami finansowymi, z uwzględnieniem zobowiązań, określenie ewentualnych zagrożeń i działań jakie emitent zamierza podjąć w celu przeciwdziałania tym zagrożeniom

Zarządy Spółek planując zamierzenia inwestycyjne opierają się przede wszystkim na bieżącej sytuacji finansowej Spółek i Grupy oraz na prognozach krótko i średnio terminowych.

Na przestrzeni ostatnich 5 lat poziom zadłużenia kapitału i majątku ogółem pozostaje na stałym, bezpiecznym poziomie.

Poniżej zestawienie podstawowych wskaźników pozwalających na szybką ocenę zdolności finansowej Grupy.

wskaźniki	2010/2011	2011/2012	2012/2013	2013/2014	2014/2015
wskaźnik płynności bieżący	1,64	1,48	1,33	1,14	1,01
dług do EBITDA	2,14	1,41	1,89	2,33	2,68
dług do kapitałów własnych	0,41	0,38	0,39	0,54	0,42
dług do aktywów	0,22	0,19	0,20	0,27	0,21

Dane opisują okresy 12 miesięcy (od 01.10. do 30.09.). Dane za okresy 2010/2011, 2011/2012 nie były audytowane w tym zakresie czasowym.

Grupa narażona jest na wiele ryzyk związanych z instrumentami finansowymi, a do głównych należą:

- ryzyko walutowe:  
transakcje handlowe w Grupie przeprowadzane są głównie w PLN oraz EUR. Udział obu walut w obrotach handlowych Grupy jest zbliżony. Ekspozycja Grupy na ryzyko walutowe wynika z zagranicznych transakcji sprzedaży oraz zakupu, które zawierane są przede wszystkim w EUR. Aby ograniczyć ryzyko z tego tytułu Spółki Grupy stosują naturalny *hedging* przy realizacji zakupów surowca. Spółki Grupy nie stosuje instrumentów pochodnych w swojej działalności.
- ryzyko w zakresie stopy procentowej:  
w tym zakresie działalność Spółek Grupy koncentruje się na zminimalizowaniu wahań przepływów odsetkowych z tytułu aktywów oraz zobowiązań finansowych oprocentowanych zmienną stopą procentową.
- ryzyko kredytowe:  
Zarządy Spółek w sposób ciągły monitorują zaległości klientów oraz wierzycieli w regulowaniu płatności, analizując ryzyko kredytowe indywidualnie lub w ramach poszczególnych klas aktywów określonych ze względu na ryzyko kredytowe (wynikające np. z branży, regionu lub struktury odbiorców). Ponadto w ramach zarządzania ryzykiem kredytowym Spółki dokonują transakcji z kontrahentami o potwierdzonej wiarygodności - duża część kontrahentów związana jest z Grupą od wielu lat.
- W odniesieniu do należności z tytułu dostaw i usług, Spółki nie są narażone na ryzyko kredytowe w związku z pojedynczym znaczącym kontrahentem lub grupą kontrahentów o podobnych cechach. W oparciu o historycznie kształtujące się tendencje zalegania z płatnościami, zaległe należności nie objęte odpisem nie wykazują znacznego pogorszenia jakości - większość z nich mieści się w przedziale do 6 miesięcy i nie zachodzą obawy co do ich ściągальności.
- Ryzyko kredytowe środków pieniężnych i ich ekwiwalentów, rynkowych papierów wartościowych oraz pochodnych instrumentów finansowych uznawane jest za nieistotne ze względu na wysoką wiarygodność podmiotów będących stroną transakcji, do których należą przede wszystkim banki.
- Ryzyko płynności:  
Grupa jest narażona na ryzyko utraty płynności tj. zdolności do terminowego regulowania zobowiązań finansowych. Spółki Grupy zarządzają ryzykiem płynności poprzez monitorowanie terminów płatności oraz zapotrzebowania na środki pieniężne w zakresie obsługi krótkoterminowych płatności (transakcje bieżące monitorowane w okresach tygodniowych) oraz długoterminowego zapotrzebowania na gotówkę na podstawie prognoz przepływów pieniężnych aktualizowanych w okresach miesięcznych. Zapotrzebowanie na gotówkę porównywane jest z dostępnymi źródłami pozyskania środków (w tym zwłaszcza poprzez ocenę zdolności pozyskania finansowania w postaci kredytów) oraz konfrontowane jest z inwestycjami wolnych środków.

### **4.3 Podmiot uprawniony do badania sprawozdań finansowych**

Skonsolidowane Sprawozdanie finansowe Grupy Kapitałowej Suwary za rok obrotowy obejmujący okres od 1 października 2014 roku do 30 września 2015 roku badała firma Grant Thornton Frąckowiak Sp. z o.o. Sp. k. z siedzibą w Poznaniu ul. Abpa Antoniego Baraniaka 88E, wpisana na listę podmiotów uprawnionych do badania sprawozdań finansowych pod numerem 3654.

W dniu 7 maja 2015 roku uchwałą nr 8/2015 Rada Nadzorcza emitenta dokonała wyboru firmy Grant Thornton Frąckowiak Sp. z o.o. Sp. k. jako podmiotu wyznaczonego do badania jednostkowego i skonsolidowanego sprawozdania finansowego za rok obrotowy obejmujący okres od 1 października 2014 roku do 30 września 2015 roku oraz przeglądu jednostkowego i skonsolidowanego sprawozdania półrocznego za okres od 1 października 2014 roku do 31 marca 2015 roku.

Umowa na badanie jednostkowego i skonsolidowanego sprawozdania finansowego za rok obrotowy oraz przegląd jednostkowego i skonsolidowanego sprawozdania półrocznego zawarta została w dniu 11 maja 2015 roku. Wynagrodzenie dla Grant Thornton Frąckowiak wyniosło:

- przegląd jednostkowego sprawozdania półrocznego – 12 000 PLN
- przegląd skonsolidowanego sprawozdania półrocznego – 6 000 PLN
- badanie jednostkowego sprawozdania za rok obrotowy – 23 000 PLN
- badanie skonsolidowane grupy kapitałowej za rok obrotowy – 9 000 PLN
- potwierdzenie prawidłowości sporządzonego pakietu konsolidacyjnego oraz przygotowanie dokumentów dla Audytora Grupy – 10 000 PLN

Dla poprzedniego roku obrotowego obejmującego okres sprawozdawczy od 1 października 2013 roku do 30 września 2014 roku wynagrodzenie dla Grant Thornton Frąckowiak wyniosło:

- przegląd jednostkowego sprawozdania półrocznego – 14 500,00 PLN
- przegląd skonsolidowanego sprawozdania półrocznego – 9 000,00 PLN
- badanie jednostkowego sprawozdania za rok obrotowy – 28 500,00 PLN
- badanie skonsolidowane grupy kapitałowej za rok obrotowy – 13 000,00 PLN
- potwierdzenie prawidłowości sporządzonego pakietu konsolidacyjnego oraz przygotowanie dokumentów dla Audytora Grupy – 8 000,00 PLN

Spółka Grant Thornton Frąckowiak dokonywała przeglądu i badania sprawozdań finansowych oraz skonsolidowanych sprawozdań finansowych SUWARY S.A. za lata 2001-2003 oraz 2007-2014.

### **4.4 Identyfikacja oraz zarządzanie ryzykami istotnymi dla Grupy Kapitałowej Emitenta**

Zarządy Spółek prowadzą na bieżąco monitorowanie wszystkich czynników ryzyka związanych z prowadzonymi działalnościami.

Bezpośrednio analizę ryzyk oraz obszarów ich występowania prowadzą poszczególne komórki Spółek:

- Pion Dyrektora Finansowego i Główny Księgowy - w zakresie ryzyk finansowych, kredytowych i płynności,
- Pion Dyrektora Handlowego – w zakresie ryzyk związanych z konkurencją, sytuacją rynkową Spółki oraz monitorowaniem należności i kontrahentów,
- Pion Dyrektora Operacyjnego – w zakresie ryzyk związanych z cenami surowców oraz monitorowaniem dostawców

#### **4.5 Objaśnienie różnic pomiędzy wynikami finansowymi przedstawionymi w raporcie, a wcześniej publikowaną prognozą**

Spółka nie publikowała prognoz na rok obrotowy 2014/2015.

#### **4.6 Opis wykorzystania wpływów z emisji papierów wartościowych**

W roku obrotowym 2014/2015 Spółka nie emitowała papierów wartościowych.

#### **4.7 Pozostałe informacje dotyczące sytuacji finansowej emitenta**

#### ***Wynagrodzenia osób zarządzających i nadzorujących w roku obrotowym 2014/2015***

##### ***Osoby Nadzorujące Emitenta:***

<b>Członek Rady Nadzorczej</b>	<b>Wysokość wynagrodzenia w tys. PLN</b>
Thaddeus Kuskowski	13
Marcin Raszka	36
Paweł Powada	44
Jeffrey Barclay	30
Richard Babington	30
Raimondo Eggink	17

##### ***Osoby Zarządzające Emitenta:***

<b>Członek Zarządu</b>	<b>Wysokość wynagrodzenia w tys. PLN</b>
Walter T. Kuskowski	369 *
Adam Laskowski	122

\* Kwota brutto za usługę zarządzania dla firmy Savtec Sp. z o.o.

**Osoby zarządzające emitenta pełniące funkcje we władzach jednostek podporządkowanych:**

Członek Zarządu	Wysokość wynagrodzenia w tys. PLN
Walter T. Kuskowski	554*

\*Kwota brutto za usługę zarządzania dla firmy Savtec Sp. z o.o.

**Kontrola programów akcji pracowniczych**

W spółce nie istnieją programy akcji pracowniczych.

**Liczba i wartość nominalna akcji Emitenta**

**Kapitał zakładowy emitenta na dzień 30.09.2014 r.**

Kapitał zakładowy Suwary S.A. wynosi 9 230 140 PLN i dzieli się na 4 615 070 akcji, w tym:

Seria akcji	Liczba akcji	Liczba głosów
A	2 097 760	2 097 760
B	2 097 760	2 097 760
C	419 550	419 550

Wartość nominalna każdej akcji Emitenta wynosi 2 PLN. Wszystkie akcje są akcjami na okaziciela. Żadna z akcji nie posiada specjalnych uprawnień kontrolnych.

Nie istnieją żadne, znane Zarządowi, ograniczenia odnośnie do wykonywania prawa głosu z akcji Emitenta oraz przenoszenia prawa własności.

**Akcje Emitenta będące w posiadaniu osób zarządzających i nadzorujących na dzień 27.01.2016r.**

OSOBY NADZORUJĄCE I ZARZĄDZAJĄCE	Liczba akcji	% udziału w kapitale zakładowym	Liczba głosów	% udziału w liczbie głosów	Zmiana od ostatniego raportu kwartalnego
Walter T. Kuskowski*	2 843 546	61,62%	2 843 546	61,62%	b.z.
Raimondo Eggink***	21 683	0,47%	21 683	0,47%	b.z.

\* przez podmioty zależne (Wentworth Tech Sp. z o.o., Savtec Sp. z o.o., Amhil Europa Sp. z o.o.)

\*\*\* przez podmiot zależny

## V. Oświadczenia

### Oświadczenie o stosowaniu ładu korporacyjnego

Na podstawie par. 29 Regulaminu Giełdy Papierów Wartościowych w Warszawie S.A. Suwary Spółka Akcyjna przekazuje raport dotyczący niestosowania zasad szczegółowych zawartych w zbiorze "Dobre Praktyki Spółek Notowanych na GPW 2016"

#### 5.1 Określenie stosowanego zbioru zasad

Zarząd wskazuje, że podlega zasadom ładu korporacyjnego uchwalonym przez Radę Giełdy w postaci Dobrych Praktyk Spółek Notowanych na GPW 2016 (Uchwała Nr 26/1413/2015 Rady Giełdy Papierów Wartościowych w Warszawie S.A. z dnia 13 października 2015 r.).

Tekst zbioru zasad obowiązujących od 1 stycznia 2016 roku jest publicznie dostępny pod adresem:

[http://static.gpw.pl/pub/files/PDF/RG/DPSN2016\\_\\_GPW.pdf](http://static.gpw.pl/pub/files/PDF/RG/DPSN2016__GPW.pdf)

#### 5.2 Zasady, od których emitent odstąpił

**Zarząd Emitenta potwierdza, że według aktualnego stanu stosowania Dobrych Praktyk Spółka nie stosuje 3 rekomendacji: IV.R.2., VI.R.1., VI.R.2.**

**IV.R.2.** Jeżeli jest to uzasadnione z uwagi na strukturę akcjonariatu lub zgłaszane spółce oczekiwania akcjonariuszy, o ile spółka jest w stanie zapewnić infrastrukturę techniczną niezbędną dla sprawnego przeprowadzenia walnego zgromadzenia przy wykorzystaniu środków komunikacji elektronicznej, powinna umożliwić akcjonariuszom udział w walnym zgromadzeniu przy wykorzystaniu takich środków, w szczególności poprzez:

- 1) transmisję obrad walnego zgromadzenia w czasie rzeczywistym,
- 2) dwustronną komunikację w czasie rzeczywistym, w ramach której akcjonariusze mogą wypowiadać się w toku obrad walnego zgromadzenia, przebywając w miejscu innym niż miejsce obrad walnego zgromadzenia,
- 3) wykonywanie, osobiście lub przez pełnomocnika, prawa głosu w toku walnego zgromadzenia.

**Zasada nie jest stosowana.**

**Komentarz spółki :** Spółka deklaruje, że aktualnie powyższa zasada nie jest stosowana. Zasady transmisji obrad walnego zgromadzenia w czasie rzeczywistym oraz dwustronnej komunikacji w czasie rzeczywistym, w ramach której akcjonariusze mogą wypowiadać się w toku obrad walnego zgromadzenia przebywając w miejscu innym niż miejsce obrad, nie zostały ujęte w Regulaminie Walnego Zgromadzenia. Zgodnie z §23 p. 2 Regulaminu Walnego Zgromadzenia wszelkie zmiany

niniejszego Regulaminu wymagają dla swej ważności uchwały Zgromadzenia. Spółka nie wyklucza, że w przyszłości będzie stosowała powyższą zasadę w przypadku podjęcia stosownej uchwały przez Akcjonariuszy podczas Walnego Zgromadzenia, począwszy od kolejnego Zgromadzenia.

**VI.R.1.** Wynagrodzenie członków organów spółki i kluczowych menedżerów powinno wynikać z przyjętej polityki wynagrodzeń.

**Zasada nie jest stosowana.**

**Komentarz spółki :** Dotychczas Spółka nie przyjęła polityki wynagrodzeń członków organów spółki i kluczowych menedżerów. Spółka nie wyklucza, że w przyszłości będzie stosowała powyższą zasadę.

**VI.R.2.** Polityka wynagrodzeń powinna być ściśle powiązana ze strategią spółki, jej celami krótko- i długoterminowymi, długoterminowymi interesami i wynikami, a także powinna uwzględniać rozwiązania służące unikaniu dyskryminacji z jakichkolwiek przyczyn.

**Zasada nie jest stosowana.**

**Komentarz spółki:** Dotychczas Spółka nie przyjęła polityki wynagrodzeń. W przypadku zastosowania zasady VI.R.1, Zarząd dołoży wszelkich starań, aby uchwalona polityka wynagrodzeń była ściśle powiązana ze strategią spółki, jej celami krótko- i długoterminowymi, długoterminowymi interesami i wynikami i że będzie uwzględniać rozwiązania służące unikaniu dyskryminacji z jakichkolwiek przyczyn.

**Według aktualnego stanu stosowania Dobrych Praktyk Spółka nie stosuje 10 zasad szczegółowych: I.Z.1.3., I.Z.1.15., I.Z.1.16., I.Z.1.20., II.Z.1., II.Z.8., III.Z.2., III.Z.3., IV.Z.2., V.Z.6.**

### ***Polityka informacyjna i komunikacja z inwestorami***

**I.Z.1.3.** schemat podziału zadań i odpowiedzialności pomiędzy członków zarządu, sporządzony zgodnie z zasadą II.Z.1.

**Spółka nie stosuje powyższej zasady.**

Dotychczas Spółka nie opublikowała na korporacyjnej stronie internetowej pełnego wewnętrznego podziału odpowiedzialności za poszczególne obszary działalności spółki pomiędzy członków zarządu. Informacja ta jest podana częściowo. Spółka nie wyklucza, że w przyszłości będzie stosowała powyższą zasadę.

**I.Z.1.15.** informację zawierającą opis stosowanej przez spółkę polityki różnorodności w odniesieniu do władz spółki oraz jej kluczowych menedżerów; opis powinien uwzględniać takie elementy polityki różnorodności, jak płeć, kierunek wykształcenia, wiek, doświadczenie zawodowe, a także wskazywać cele stosowanej polityki różnorodności i sposób jej realizacji w danym okresie sprawozdawczym; jeżeli spółka nie opracowała i nie realizuje polityki różnorodności, zamieszcza na swojej stronie internetowej wyjaśnienie takiej decyzji.

**Spółka nie stosuje powyższej zasady.**

Spółka dotychczas nie opracowała polityki różnorodności. Spółka nie wyklucza, że w przyszłości będzie stosowała powyższą zasadę.

**I.Z.1.16.** informację na temat planowanej transmisji obrad walnego zgromadzenia - nie później niż w terminie 7 dni przed datą walnego zgromadzenia.

**Spółka nie stosuje powyższej zasady.**

Dotychczas Spółka nie prowadziła transmisji obrad walnego zgromadzenia. W przypadku decyzji o transmisji obrad Spółka będzie stosowała powyższą zasadę.

**I.Z.1.20.** zapis przebiegu obrad walnego zgromadzenia, w formie audio lub wideo.

**Spółka nie stosuje powyższej zasady.**

Aktualnie Spółka nie udostępnia na korporacyjnej stronie internetowej zapisu przebiegu obrad walnego zgromadzenia w formie audio lub wideo. Zarząd Spółki nie wyklucza udostępnienia takiej informacji w przyszłości.

### ***Zarząd i Rada Nadzorcza***

**II.Z.1.** Wewnętrzny podział odpowiedzialności za poszczególne obszary działalności spółki pomiędzy członków zarządu powinien być sformułowany w sposób jednoznaczny i przejrzysty, a schemat podziału dostępny na stronie internetowej spółki.

**Spółka nie stosuje powyższej zasady.**

Aktualnie, na korporacyjnej stronie internetowej, nie jest podany wewnętrzny podział odpowiedzialności za poszczególne obszary działalności spółki pomiędzy członków zarządu. Zarząd Spółki nie wyklucza udostępnienia takiej informacji w przyszłości.

**II.Z.8.** Przewodniczący komitetu audytu spełnia kryteria niezależności wskazane w zasadzie II.Z.4.

**Spółka nie stosuje powyższej zasady.**

Przewodniczący Komitetu Audytu nie spełnia kryteriów niezależności opisanych w Załączniku II do Zalecenia Komisji Europejskiej 2005/162/WE z dnia 15 lutego 2005 r. Aktualny Przewodniczący został wybrany z uwzględnieniem wysokich kwalifikacji oraz merytorycznego przygotowania do pełnienia tej funkcji. Spółka nie wyklucza, że w przyszłości będzie stosowała powyższą zasadę.

### ***Systemy i funkcje wewnętrzne***

**III.Z.2.** Z zastrzeżeniem zasady III.Z.3, osoby odpowiedzialne za zarządzanie ryzykiem, audyt wewnętrzny i compliance podlegają bezpośrednio prezesowi lub innemu członkowi zarządu, a także mają zapewnioną możliwość raportowania bezpośrednio do rady nadzorczej lub komitetu audytu.

**Spółka nie stosuje powyższej zasady.**

W spółce nie wyodrębniono organizacyjnie funkcji audytu wewnętrznego. Spółka nie wyklucza, że w przyszłości zasada będzie stosowana.

**III.Z.3.** W odniesieniu do osoby kierującej funkcją audytu wewnętrznego i innych osób odpowiedzialnych za realizację jej zadań zastosowanie mają zasady niezależności określone w powszechnie uznanych, międzynarodowych standardach praktyki zawodowej audytu wewnętrznego.

**Spółka nie stosuje powyższej zasady.**

W spółce nie wyodrębniono organizacyjnie funkcji audytu wewnętrznego. Spółka nie wyklucza, że w przyszłości zasada będzie stosowana.

***Walne zgromadzenie i relacje z akcjonariuszami***

**IV.Z.2.** Jeżeli jest to uzasadnione z uwagi na strukturę akcjonariatu spółki, spółka zapewnia powszechnie dostępną transmisję obrad walnego zgromadzenia w czasie rzeczywistym.

**Spółka nie stosuje powyższej zasady.**

Spółka deklaruje, że aktualnie powyższa zasada nie jest stosowana. Zasady transmisji obrad walnego zgromadzenia w czasie rzeczywistym nie zostały ujęte w Regulaminie Walnego Zgromadzenia. Zgodnie z §23 p. 2 Regulaminu Walnego Zgromadzenia wszelkie zmiany niniejszego Regulaminu wymagają dla swej ważności uchwały Zgromadzenia. Spółka nie wyklucza, że w przyszłości będzie stosowała powyższą zasadę w przypadku podjęcia stosownej uchwały przez Akcjonariuszy podczas Walnego Zgromadzenia, począwszy od kolejnego Zgromadzenia.

***Konflikt interesów i transakcje z podmiotami powiązanymi***

**V.Z.6.** Spółka określa w regulacjach wewnętrznych kryteria i okoliczności, w których może dojść w spółce do konfliktu interesów, a także zasady postępowania w obliczu konfliktu interesów lub możliwości jego zaistnienia. Regulacje wewnętrzne spółki uwzględniają między innymi sposoby zapobiegania, identyfikacji i rozwiązywania konfliktów interesów, a także zasady wyłączenia członka zarządu lub rady nadzorczej od udziału w rozpatrywaniu sprawy objętej lub zagrożonej konfliktem interesów.

**Spółka nie stosuje powyższej zasady.**

Aktualnie Spółka nie posiada regulacji wewnętrznych określających kryteria i okoliczności, w których może dojść w spółce do konfliktu interesów oraz regulacji dotyczących zasad postępowania w obliczu konfliktu interesów lub możliwości jego zaistnienia. Spółka nie wyklucza, że w przyszłości będzie stosowała powyższą zasadę.

### 5.3 Opis głównych cech stosowanych w przedsiębiorstwie emitenta systemów kontroli wewnętrznej i zarządzania ryzykiem

Zarząd Spółki jest odpowiedzialny za system kontroli wewnętrznej w Spółce i jego skuteczność funkcjonowania w procesie sporządzania sprawozdań finansowych.

Nadzór merytoryczny nad procesem przygotowania sprawozdań finansowych i raportów okresowych Spółki sprawuje Główny Księgowy. Jednocześnie jest on odpowiedzialny za organizację prac związanych z przygotowaniem sprawozdań finansowych, na bieżąco śledzi zmiany wymagane przez przepisy i regulacje zewnętrzne odnoszące się do wymogów sprawozdawczości giełdowej.

Co miesiąc, po zamknięciu ksiąg, Członkowie Zarządu Spółki otrzymują raporty z informacją zarządczą przedstawiające kluczowe dane finansowe, które następnie analizowane są przez Zarząd. Dane te są przekazywane na bieżąco do wszystkich członków Rady Nadzorczej i omawiane na posiedzeniu Rady Nadzorczej.

Zarząd otrzymuje od Dyrektora Finansowego informacje finansowe, w szczególności dotyczące kosztów i innych istotnych danych finansowych mających wpływ na wyniki Spółki.

Dane finansowe będące podstawą sprawozdań finansowych i raportów okresowych pochodzą z systemu księgowo - finansowego, w którym rejestrowane są transakcje zgodnie z polityką rachunkową Spółki opartą na Międzynarodowych Standardach Rachunkowości. Sporządzone sprawozdanie finansowe jest przekazywane Zarządowi do ostatecznej weryfikacji. Roczne i półroczne sprawozdania finansowe podlegają niezależnemu badaniu i przeglądowi przez biegłego rewidenta. Wyniki badania przekazywane są Zarządowi i Radzie Nadzorczej, a opinia i raport z badania sprawozdania rocznego – także Walnemu Zgromadzeniu.

### 5.4 Informacje o akcjach i akcjonariacie

#### *Liczba i wartość nominalna akcji Emitenta*

#### **Kapitał zakładowy emitenta na dzień 30.09.2014 r.**

Kapitał zakładowy Suwary S.A. wynosi 9 230 140 PLN i dzieli się na 4 615 070 akcji, w tym:

Seria akcji	Liczba akcji	Liczba głosów
A	2 097 760	2 097 760
B	2 097 760	2 097 760
C	419 550	419 550

Wartość nominalna każdej akcji Emitenta wynosi 2 PLN. Wszystkie akcje są akcjami na okaziciela. Żadna z akcji nie posiada specjalnych uprawnień kontrolnych.

Nie istnieją żadne, znane Zarządowi, ograniczenia odnośnie do wykonywania prawa głosu z akcji Emitenta oraz przenoszenia prawa własności.

#### Akcjonariat na dzień 27.01.2016 roku

Akcjonariusze	Ilość akcji	Akcjonariat wg liczby akcji	Liczba głosów	Akcjonariat wg liczby głosów
Walter T. Kuskowski*	2 843 546	61,62%	2 843 546	61,62%
Porozumienie**	967 816	20,97%	967 816	20,97%
Inni akcjonariusze	803 708	17,41%	803 708	17,41%
<b>OGÓŁEM</b>	<b>4 615 070</b>	<b>100,00%</b>	<b>4 615 070</b>	<b>100,00%</b>

\* poprzez podmioty zależne Wentworth Tech Sp. z o.o., Amhil Europa Sp. z o.o. i Savtec Sp. z o.o.

\*\*Maria Rascheva i Sungai PE Holdings Ltd.

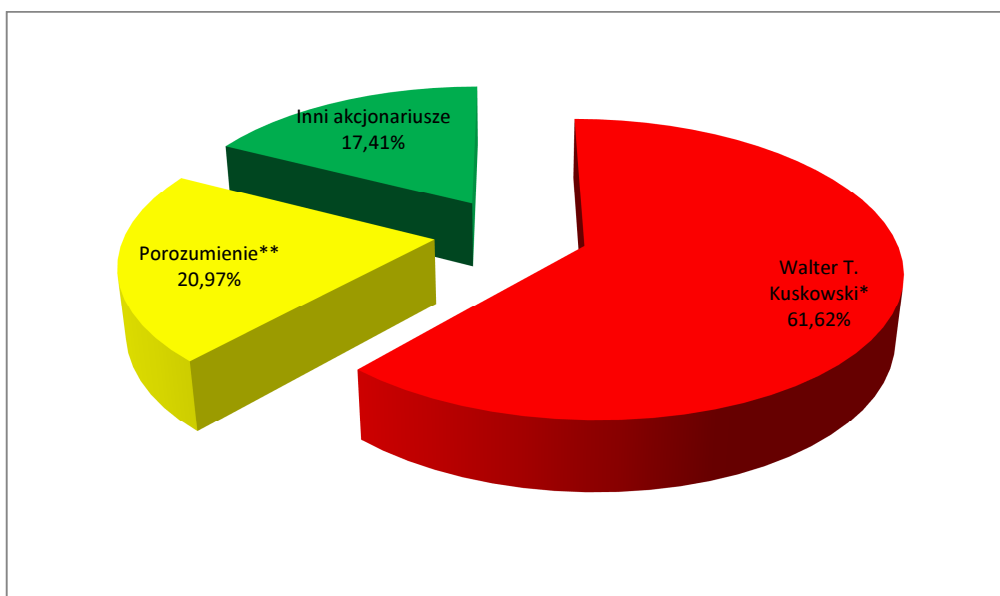

#### Udział emitenta w spółkach z Grupy Kapitałowej Suwary na koniec roku obrotowego

Osoby zarządzające i nadzorujące emitenta nie posiadają bezpośrednio udziałów w jednostkach powiązanych.

## 5.5 Władze Suwary S.A.

### *Zarząd*

W okresie od 01 października 2014 roku do dnia 30 września 2015 roku nie miały miejsca zmiany w składzie Zarządu Spółki.

W okresie od zakończenia roku obrotowego 2014/2015 do dnia publikacji Skonsolidowanego Raportu Rocznego obejmującego okres od 01.10.2014 do 30.09.2015 nastąpiły zmiany w składzie Zarządu Emitenta:

- W dniu 10.12.2015r., podczas posiedzenia Rady Nadzorczej, Członek Zarządu Pan Adam Laskowski złożył rezygnację z pełnionej funkcji (RB 34/2015 z dnia 10.12.2015).
- W dniu 10.12.2015r., podczas posiedzenia Rady Nadzorczej, Rada Nadzorcza powołała na Członka Zarządu Emitenta Pana Piotra Stachowicza (RB 35/2015 z dnia 10.12.2015).

Na dzień zatwierdzenia sprawozdania finansowego do publikacji tj. 27.01.2016 r. w skład Zarządu Emitenta wchodzi:

- Walter T. Kuskowski - Prezes Zarządu
- Piotr Stachowicz – Członek Zarządu

### *Sposób działania Zarządu Emitenta*

Zarząd emitenta działa zgodnie z przepisami prawa: Statutem Spółki, Regulaminem Zarządu Suwary S.A. oraz Kodeksem Spółek Handlowych.

Zgodnie z Regulaminem Zarząd zobowiązany jest zarządzać majątkiem i sprawami Spółki oraz wypełniać swoje obowiązki ze starannością wymaganą w obrocie gospodarczym przy ścisłym przestrzeganiu przepisów prawa oraz Statutu Spółki, uchwał i regulaminów powziętych zgodnie ze Statutem przez Radę Nadzorczą i Walne Zgromadzenie.

Przez prowadzenie spraw Spółki rozumie się podejmowanie decyzji w sprawach wchodzących w zakres kompetencji Zarządu do bieżącego administrowania i zarządzania Spółką.

Do kompetencji Zarządu należą wszelkie sprawy Spółki, niezastrzeżone do kompetencji Walnego Zgromadzenia i Rady Nadzorczej.

Podjęcie uchwały Zarządu wymagane jest w następujących sprawach:

- przyjęcia projektu planu rocznego (budżetu) i wieloletniego działania Spółki,
- przyjęcia rocznego sprawozdania Zarządu, bilansu Spółki oraz rachunku zysków i strat za rok ubiegły,
- wykorzystania funduszy celowych Spółki,
- ustalenia Regulaminu Zarządu,

- wydawania zarządzeń,
- wniosków i projektów kierowanych do Walnego Zgromadzenia po uzyskaniu opinii Rady Nadzorczej, a dotyczących w szczególności:
  - zmiany Statutu Spółki,
  - połączenia, rozwiązania i likwidacji Spółki,
  - wyrażenia zgody na nabycie przez Spółkę nieruchomości lub środków trwałych za cenę przewyższającą 1/5 kapitału zakładowego.
  - wyrażenia zgody na nabycie akcji lub udziałów innych spółek albo zorganizowanej części innego przedsiębiorstwa.

Ponadto uchwałą Zarządu podejmowane są inne decyzje istotne dla Spółki, w szczególności dotyczące:

- likwidacji, zbywania i przeszacowania wartości składników majątkowych oraz aktualizacji należności,
- powołania osób na stanowiska dyrektorów w przedsiębiorstwie Spółki,
- zatwierdzania cenników, polityki w zakresie cen i upustów,
- podejmowania inwestycji – poza planem rocznym inwestycji.

Wyboru oraz odwołania Członków Zarządu dokonuje uchwałą Rada Nadzorcza Spółki. Zgodnie ze Statutem Spółki wszystkie umowy z członkami Zarządu, w tym umowy o pracę lub o podobnym charakterze, określające wynagrodzenie, zawiera w imieniu Spółki Rada Nadzorcza reprezentowana przez Przewodniczącego Rady Nadzorczej lub innego upoważnionego członka Rady Nadzorczej.

### ***Rada Nadzorcza***

W okresie od 01 października 2014 roku do dnia 30.09.2015 roku miały miejsce następujące zmiany w składzie Rady Nadzorczej Spółki:

- W dniu 9 marca 2015 roku Walne Zgromadzenie Akcjonariuszy Emitenta Uchwałą nr 15 odwołało z pełnionej funkcji Członka Rady Nadzorczej Pana Thaddeusa Kuskowskiego, na jego prośbę. (RB 5/2015 z dnia 10.03.2015)
- W dniu 9 marca 2015 roku Walne Zgromadzenie Akcjonariuszy Emitenta Uchwałą nr 16 powołało do pełnienia funkcji Członka Rady Nadzorczej Pana Raimondo Eggink. (RB 5/2015 z dnia 10.03.2015)

W okresie od zakończenia roku obrotowego 2014/2015 do dnia publikacji Skonsolidowanego Raportu Roczno obejmującego okres od 01.10.2014 do 30.09.2015 nastąpiły kolejne zmiany w składzie Rady Nadzorczej Emitenta:

- W dniu 12 października 2015 roku z dniem 15 października 2015 roku złożył rezygnację z pełnionej funkcji Członka Rady Nadzorczej Pan Marcin Raszka. (RB 26/2015 z dnia 12.10.2015)

- W dniu 16 października 2015 roku Rada Nadzorcza dokooptowała do swojego grona Pana Petre Manzelov. (RB 27/2015 z dnia 16.10.2015)

Na dzień zatwierdzenia sprawozdania finansowego do publikacji tj. 30.01.2015 r. w skład Rady Nadzorczej Spółki wchodzi:

- Paweł Powada – Przewodniczący Rady Nadzorczej
- Jeffrey Barclay – Członek Rady Nadzorczej
- Richard Babington – Członek Rady Nadzorczej
- Raimondo Eggink – Członek Rady Nadzorczej
- Petre Manzelov – Członek Rady Nadzorczej

#### ***Sposób działania Rady Nadzorczej Emitenta***

Rada działa na podstawie przepisów prawa, w szczególności kodeksu spółek handlowych, postanowień Statutu Spółki i Regulaminu Rady Nadzorczej oraz uchwał Walnego Zgromadzenia Spółki.

Zgodnie z Regulaminem Członkowie Rady są obowiązani do:

- uczestniczenia w Walnych Zgromadzeniach Spółki i posiedzeniach Rady,
- wykonywania czynności nadzorczych stosownie do uchwały Rady,
- kierowania się dobrem Spółki,
- podejmowania działań zapewniających im regularne i wyczerpujące informacje o istotnych sprawach Spółki, w tym ryzyku związanym z działalnością i podejmowanymi decyzjami oraz sposobach zarządzania ryzykiem,
- poinformowania pozostałych członków Rady o zaistniałym konflikcie interesów i powstrzymania się od zabierania głosu w dyskusji oraz głosu w sprawie, w której zaistniał konflikt interesów,
- informowania Spółki o osobistych, faktycznych i organizacyjnych powiązaniach członka Rady z określonym akcjonariuszem Spółki, zarówno przed dokonywaniem wyboru członków Rady, jak i w trakcie kadencji,
- niezwłocznego informowania Spółki o nabyciu bądź zbyciu przez siebie akcji Spółki lub akcji spółki powiązanej, jak również o transakcjach z takimi spółkami,
- zachowania w tajemnicy przebiegu posiedzeń Rady, chyba że Rada postanowi inaczej oraz przestrzegania tajemnicy przedsiębiorstwa i zapewnienia braku dostępu osób trzecich do dokumentów Spółki oraz materiałów informacyjnych niezależnie od ich postaci,
- ograniczenia składania rezygnacji w trakcie kadencji do przypadków niezbędnych, ze świadomością skutków rezygnacji, zwłaszcza powodujących uniemożliwienie działania Rady lub opóźnienie podjęcia przez nią uchwały istotnej dla Spółki.

Zgodnie ze Statutem Spółki Rada Nadzorcza sprawuje stały nadzór nad jej działalnością.

Do szczególnych uprawnień Rady Nadzorczej należy:

- delegowanie członka lub członków do czasowego wykonywania czynności Zarządu Spółki w razie zawieszenia lub odwołania członków Zarządu lub całego Zarządu albo gdy Zarząd z innych powodów nie może działać,
- wyrażanie zgody na nabycie lub objęcie akcji, udziałów i obligacji innych podmiotów gospodarczych, jak również na inną formę jakiegokolwiek udziału Spółki w innych podmiotach, o ile wartość transakcji jednorazowo lub w serii powiązanych transakcji przekracza 10 % (dziesięć procent) kapitałów własnych Spółki,
- wyrażenie zgody na sprzedaż aktywów Spółki, których wartość przekracza 10% wartości aktywów netto Spółki, w transakcji pojedynczej w danym roku obrotowym, z wyłączeniem tych transakcji, które stanowią zapasy zbywalne w ramach normalnej działalności,
- uchwalanie rocznego budżetu Spółki na podstawie projektu dostarczonego przez Zarząd,
- wyrażanie opinii w sprawie podziału i przeznaczenia czystego zysku, względnie o sposobie pokrycia straty,
- określanie liczby członków Zarządu, powoływanie, odwoływanie oraz zawieszanie w czynnościach członków Zarządu,
- ustalanie wynagrodzenia dla członków Zarządu i prokurentów, wypłacanego przez Spółkę z dowolnego tytułu oraz reprezentowanie Spółki w umowach i sporach z członkami Zarządu,
- wyrażanie zgody na zajmowanie się interesami konkurencyjnymi przez członka Zarządu lub prokurenta;
- zatwierdzanie Regulaminu Zarządu,
- wybór biegłego rewidenta przeprowadzającego badanie i przegląd sprawozdania finansowego Spółki,
- przyjmowanie dla wewnętrznych celów Spółki, w formie uchwały, jednolitego tekstu statutu Spółki,
- z zastrzeżeniem §20 ust. 4 litera b. Statutu, wyrażanie zgody na zawarcie lub zmianę przez Spółkę umów z podmiotem powiązany w rozumieniu ustawy Prawo o publicznym obrocie papierami wartościowymi i wydanych na jej podstawie aktów wykonawczych,
- wyrażanie zgody na zaciąganie przez Spółkę zobowiązań lub dokonywanie wydatków dotyczących pojedynczej transakcji lub serii powiązanych transakcji w wysokości przewyższającej równowartość 1.000.000,00 (słownie: jeden milion) złotych, nie przewidzianych w zatwierdzonym rocznym budżecie i wykraczających poza zwykły zarząd przedsiębiorstwem Spółki,
- wyrażanie zgody na zaciąganie kredytów i pożyczek o okresie spłaty ponad jeden rok nie przewidzianych w zatwierdzonym rocznym budżecie, innych niż kredyty kupieckie zaciągane przez Spółkę w ramach zwykłego zarządu przedsiębiorstwem Spółki,

- wyrażanie zgody na udzielanie przez Spółkę nie przewidzianych w zatwierdzonym rocznym budżecie: poręczeń, gwarancji lub obciążeń majątku Spółki, jeżeli dotyczą pojedynczej transakcji lub serii powiązanych transakcji w wysokości przewyższającej równowartość 1.000.000,00 (słownie: jeden milion) złotych,
- wyrażanie zgody na zatrudnianie doradców i innych osób zewnętrznych w stosunku do Spółki w charakterze konsultantów, prawników lub agentów, jeżeli roczne łączne nie przewidziane w zatwierdzonym rocznym budżecie koszty zaangażowania takich osób miałyby przekroczyć równowartość 300.000 (słownie: trzysta tysięcy) złotych,
- wyrażanie zgody na zbycie nieruchomości lub udziału w nieruchomości,
- inne sprawy przekazane do kompetencji przez Kodeks Spółek Handlowych lub Statut.

Członków Rady Nadzorczej powołuje Walne Zgromadzenie na okres wspólnej kadencji. W miejsce ustępującego przed wygaśnięciem mandatu lub w miejsce zmarłego członka, Rada Nadzorcza może dokooptować członka Rady Nadzorczej. Członków dokooptowanych nie może być więcej niż dwóch. Dokooptowani członkowie Rady Nadzorczej są przedstawieni do zatwierdzenia na najbliższym Walnym Zgromadzeniu. Odwołanie Członków Rady Nadzorczej należy do kompetencji Walnego Zgromadzenia.

#### ***Komitetu Audytu Rady Nadzorczej Emitenta***

W dniu 28 kwietnia 2015 roku Uchwałą nr 7/2015 Rada Nadzorcza Emitenta powołała nowy skład Komitetu Audytu:

Jeffrey Barclay – Przewodniczący Komitetu Audytu

Raimondo Eggink – Członek Komitetu Audytu

Richard Babington – Członek Komitetu Audytu

Od dnia powołania Komitet Audytu odbyły się dwa spotkania jego Członków i podjął jedną Uchwałą w sprawie rekomendacji wyboru biegłego rewidenta do przeglądu jednostkowego i skonsolidowanego sprawozdania finansowego za I półrocze roku obrotowego 2014/2015 i badania jednostkowego i skonsolidowanego sprawozdania finansowego za rok obrotowy 2014/2015.

## **5.6 Opis zasad zmiany Statutu Suwary S.A.**

Zmiana Statutu Suwary S.A. należy do kompetencji Walnego Zgromadzenia Akcjonariuszy i może być uchwalona większością trzech czwartych głosów. W przypadku zamiaru zmiany Statutu, w ogłoszeniu o zwołaniu Walnego Zgromadzenia powołuje się dotychczas obowiązujące postanowienia, jak również treść projektowanych zmian. W uchwale zmieniającej Statut, Walne Zgromadzenia może upoważnić Radę Nadzorczą do ustalenia jednolitego tekstu Statutu.

Zmiana Statutu staje się skuteczną z chwilą wpisu zmian do KRS. Obowiązek zgłoszenia zmian Statutu do KRS spoczywa na Zarządzie Spółki. Zgodnie z par 430 KSH, Zarząd zobowiązany jest zgłosić zmianę Statutu w ciągu 3 miesięcy od powzięcia odpowiedniej uchwały przez Walne Zgromadzenie, a zgodnie

z art. 22 Ustawy o Krajowym Rejestrze Sądowym - nie później niż w ciągu 7 dni od dnia zdarzenia uzasadniającego dokonanie wpisu. Zmiana dokonana w Statucie obowiązuje z chwilą zarejestrowania jej przez sąd.

## 5.7 Sposób działania i zasadnicze uprawnienia Walnego Zgromadzenia Suwary S.A.

Walne Zgromadzenie działa zgodnie ze Statutem Spółki oraz Regulaminem Walnego Zgromadzenia. Zwyczajne Walne Zgromadzenie oraz Nadzwyczajne Walne Zgromadzenie zwoływane jest zgodnie z obowiązującymi przepisami prawa.

Zgodnie z §5 Regulaminu Walnego Zgromadzenia do kompetencji Walnego Zgromadzenia należą wszystkie sprawy związane z działalnością Spółki, zastrzeżone do jego właściwości zgodnie z przepisami KSH oraz Statutu Spółki.

Zgodnie ze Statutem Suwary S.A., do wyłącznej kompetencji Walnego Zgromadzenia, oprócz spraw przewidzianych bezwzględnie obowiązującymi przepisami prawa i Statutem Spółki, należy:

- wyznaczanie dni dywidendy oraz terminu jej wypłaty,
- nabywanie, zbywanie oraz umarzanie akcji własnych, także przez osobę trzecią w imieniu Spółki.

Walne Zgromadzenie może podwyższyć kapitał zakładowy Spółki w drodze przeniesienia środków z kapitału zapasowego lub emisji nowych akcji lub podwyższenia wartości nominalnej dotychczasowych akcji.

Wszystkie uchwały Walnego Zgromadzenia zapadają bezwzględną większością głosów oddanych, o ile przepisy Kodeksu Spółek Handlowych lub Statutu nie ustanawiają zasad surowszych.

Wszystkie sprawy wnoszone na Walne Zgromadzenie powinny być uprzednio przedstawiane Radzie Nadzorczej celem wydania przez nią opinii. Na wniosek Rady Nadzorczej Zarząd ma obowiązek uzupełnić porządek obrad o sprawy wskazane przez Radę Nadzorczą na piśmie złożonym Zarządowi najpóźniej miesiąc przed proponowanym terminem Walnego Zgromadzenia.

## 5.8 Opis praw akcjonariuszy i sposób ich wykonania

Zgodnie z Regulaminem Walnego Zgromadzenia Suwary S.A. w Zgromadzeniu mają prawo uczestniczyć i wykonywać prawo głosu:

- Akcjonariusze zgodnie z zasadami określonymi w Kodeksie Spółek Handlowych
- Przedstawiciele Akcjonariuszy, którzy udokumentują prawo do działania w imieniu Akcjonariuszy w sposób należyty.

Podczas Walnego Zgromadzenia Akcjonariusze lub ich Pełnomocnicy obradują zgodnie z ustalonym porządkiem obrad. W sprawach nieobjętych porządkiem obrad nie można podjąć uchwały, chyba że cały kapitał zakładowy jest reprezentowany na Zgromadzeniu, a nikt z obecnych nie zgłosił sprzeciwu dotyczącego powzięcia uchwały. Wniosek o zwołanie nadzwyczajnego walnego zgromadzenia oraz wnioski o charakterze porządkowym mogą być uchwalone, mimo że nie były

umieszczone w porządku obrad. Zgromadzenie jest ważne bez względu na liczbę reprezentowanych na nim akcji, chyba że przepisy szczególne stanowią inaczej. Zgromadzenie może zarządzać przerwy w obradach większością dwóch trzecich głosów. Łącznie przerwy nie mogą trwać dłużej niż trzydzieści dni.

Zarząd zwołuje Zgromadzenie w miejscu i czasie dogodnym jak najszerszemu kręgowi Akcjonariuszy. Akcjonariuszom Emitenta przysługują ponadto inne prawa zagwarantowane przez Ustawodawcę nie wymienione w dokumentach Spółki, które nie są z nimi w sprzeczności.

Wszystkie aktualne dokumenty Spółki dostępne są na stronie internetowej Spółki [www.suvary.com.pl](http://www.suvary.com.pl) w zakładce Relacje Inwestorskie

.....  
Walter Tymon Kuskowski  
Prezes Zarządu

.....  
Piotr Stachowicz  
Członek Zarządu

Pabianice, 27.01.2016r.

## 5.9 Oświadczenie Zarządu

Zarząd Spółki Dominującej Grupy Kapitałowej Suwary oświadcza, że zgodnie ze swoją najlepszą wiedzą roczne sprawozdanie finansowe i dane porównywalne sporządzone zostały zgodnie z obowiązującymi zasadami rachunkowości oraz że odzwierciedlają w sposób prawdziwy, rzetelny i jasny sytuację majątkową i finansową Grupy Kapitałowej Suwary jak i jej wynik finansowy oraz oświadcza, że roczne sprawozdanie zarządu zawiera prawdziwy obraz rozwoju i osiągnięć oraz sytuacji Spółki, w tym opis podstawowych zagrożeń i ryzyka.

.....  
Walter Tymon Kuskowski  
Prezes Zarządu

.....  
Piotr Stachowicz  
Członek Zarządu

## 5.10 Oświadczenie Zarządu o wyborze podmiotu uprawnionego do badania sprawozdań finansowych

Zarząd spółki Grupy Kapitałowej Suwary oświadcza, że podmiot uprawniony do badania sprawozdań finansowych dokonujący badania rocznego sprawozdania finansowego został wybrany zgodnie z przepisami prawa oraz że podmiot ten oraz biegli rewidenci dokonujący przeglądu spełnili warunki do wydania bezstronnej i niezależnej opinii o badanym rocznym sprawozdaniu finansowym, zgodnie z obowiązującymi przepisami prawa i normami zawodowymi.

.....  
Walter Tymon Kuskowski  
Prezes Zarządu Suwary S.A.

.....  
Piotr Stachowicz  
Członek Zarządu Suwary S.A.

Pabianice, 27.01.2016 r.